



CROIX - ROUGE MALIENNE

SECRETARIAT GENERAL

Djélibougou, Rue : 261, Porte : N°- 2, Bamako
Tél. (+223) 20 24 45 69 / Fax : (+223) 20 24 04 14 / B.P : 280
E-mail : crmalienn@croixrouge-mali.org

RAPPORT ANNUEL D'ACTIVITES

Année 2019

MESSAGE DU PRÉSIDENT

Au nom du comité directeur, je tiens à remercier de tout mon cœur les volontaires, les employés, les délégués des sociétés nationales participantes, les généreux donateurs et tous les partenaires de la Croix-Rouge malienne qui ont contribué à la réussite de notre mission en 2019. C'est grâce à vous que la Croix-Rouge malienne a pu tendre la main à des milliers de personnes parmi les plus vulnérables à travers le Mali.

Malgré l'augmentation des urgences et des crises, l'intensification des catastrophes de tous ordres, la Croix-Rouge malienne a contribué à relever les défis de la faim, la santé et la précarité et cela à travers le pays. A titre de rappel, la Croix-Rouge malienne est venu à l'aide de plus 3000 ménages représentant plus de 18000 personnes affectées par les inondations entre le mois de Mai et Décembre 2019.

Nous sommes résolument engagés à adopter de nouvelles et innovantes méthodes d'assistance et de réponse qui respectent la dignité des populations et les mettent au centre de notre action. Au cours de l'année 2019 près de 600 millions de Francs CFA a été investi pour soulager les souffrances des populations affectées par les conséquences du conflit et des catastrophes et cela à travers les méthodes et stratégies innovantes comme les transferts monétaires et l'approche des Actions Basées sur le Prévisions (FBA).

Le comité directeur que je préside est engagé à maintenir une gouvernance d'excellence en renforçant la communication entre les membres et entre ceux-ci et le personnel. La mise en œuvre des projets de renforcement des capacités organisationnelles et opérationnelles dans



Certaines branches témoignent non seulement du dynamisme de notre partenariat avec les membres du mouvement mais aussi de notre volonté soutenue de rendre la Croix-Rouge malienne une société nationale moderne qui fonctionne selon les normes du mouvement et répond aux besoins des populations.

Je suis sincèrement reconnaissant des efforts de tous qui ont donné du temps, compétences, et ressources financières à la Croix-Rouge malienne. Vos efforts ont contribué à faire de la CRM une société nationale respectée et digne de la confiance des populations et de partenaires.

Vive le Mouvement International de la Croix-Rouge et du Croissant-Rouge !

Vive le Mali pacifié!

Le Président

Dr. ABDOURAHAMANE CISSE

MESSAGE DU SECRETAIRE GENERAL



Depuis l'éclatement du conflit sociopolitique en 2012, aucune année n'a été aussi éprouvante pour le Mali en général et pour les organismes humanitaires en particulier que l'année 2019 compte tenu des multiples événements tragiques ayant caractérisés son cours. La succession des combats tragiques entre les forces armées et les groupes armés d'une part, les attaques armées répétées contre les populations civiles dans plusieurs localités du Centre et du Sud du pays d'autre part, ont causé de nombreuses victimes entre les combattants et surtout au sein des populations civiles. L'ampleur de ces événements et leur persistance tout au long de l'année ont davantage dégradé les conditions de vie des populations dans les régions cibles, notamment à Mopti, Ménaka, Ségou... déjà soumises aux conséquences du changement climatique et qui n'ont trouvé d'autres solutions que de fuir leurs zones d'habitation désormais transformées en zones de combats. Les attaques surprises des populations qui ont singularisé ces incidents tragiques et leur localisation dans les zones frontalières, éloignées des centres opérationnels des organismes en général ont constitué de nouveaux éléments du cadre des défis humanitaires auquel il faut désormais faire face pour apporter des réponses.

A travers les différents projets, programmes et interventions exécutés en 2019, la Croix- Rouge Malienne (CRM) et ses partenaires du mouvement Croix- Rouge/ Croissant- Rouge (CRCR) ont apporté une assistance multidimensionnelle à la hauteur des défis habituels liés aux effets du changement climatique, à l'insécurité alimentaire, à l'insuffisance ou au manque d'eau potable, aux problèmes de santé en général et de la santé des mères et des enfants en particulier, à la

Migration, à l'inadaptation ou au manque d'habitats pour les populations retournées, à la réponse aux inondations, etc. De nouvelles stratégies d'intervention mieux adaptées au contexte de la difficulté d'accès aux populations et à la nature des vulnérabilités ont été introduites ou promues afin d'une meilleure réponse aux besoins d'existence et de préservation de la dignité des populations.

La promotion des « transferts monétaires » et la préparation à l'opérationnalisation du « financement basé sur les prévisions » ont facilité la relance du relèvement des populations vulnérables dans nombre de zones cibles. Dans l'optique d'assurer la prise en charge autonome, « in situ » par les populations vulnérables et victimes, un accent particulier a été mis sur les programmes de renforcement de leur résilience afin de promouvoir davantage de dynamique proactive dans les réponses. Les nombreux succès éclatants recensés à travers le pays à la suite de l'exécution des projets et programmes de la Croix- Rouge Malienne et de ses partenaires en 2019 encouragent à la poursuite des actions dans la logique de la mission humanitaire régaliennne.

Le contexte des défis humanitaires rencontrés en 2019 au Mali, marqués surtout par les besoins complexes d'accès aux populations, d'intervention en extrême urgence à la suite des conflits ou des attaques, de réponse aux besoins liés au relèvement et au développement des populations, interpellent cependant à l'adoption de nouvelles approches d'intervention et à la mise en place (ou au renforcement) de cadre de coopération et de coordination mieux adapté et surtout fonctionnel entre les composantes du mouvement CRCR présentes au Mali. Le « *NEXUS HUMANITAIRE* », une approche cadre permettant d'envisager et de mener des interventions parfaitement coordonnées, combinant « urgence- relèvement- paix » serait intéressant à explorer en l'adaptant au contexte de la réalité du Mali.

Le suivi de l'accord de coordination entre les composantes du mouvement CRCR en 2019 et l'opérationnalisation de partenariat tripartite spécifique ont été à la faveur du renforcement des capacités de la

CRM en général et des branches régionales et subrégionales en particulier dans les zones de tension,

Prompts et efficaces en droite ligne du statut d'auxiliaire des pouvoirs publics dans le domaine humanitaire. L'année 2019 a marqué la fin du Plan Stratégique de la Croix- Rouge Malienne en cours depuis 2015. La préparation du nouveau Plan Stratégique pour un nouvel horizon de cinq ans s'instruira logiquement des leçons apprises et donnera l'occasion de définir les approches et

Toute chose témoignant la volonté commune du mouvement de prodiguer des services humanitaires.

les stratégies appropriées pour des réponses opportunes, adaptées et plus efficaces aux besoins des populations en général et des populations vulnérables et victimes en particulier.

LE SECRETAIRE GENERAL
Dr. MAMADOU M. TRAORE
Vétérinaire

TABLE DES MATIERES

MESSAGE DU PRÉSIDENT	1
MESSAGE DU SECRETAIRE GENERAL	2
TABLE DES MATIERES	4
I - INTRODUCTION	6
II - ACTIVITES ASSOCIATIVES	7
III - LA SANTE ET L'ACTION SOCIALE	13
PROJET DE LUTTE CONTRE L'INSECURITÉ ALIMENTAIRE ET LA MALNUTRITION AU NIVEAU DES CERCLES DE KOLOKANI, NARA ET BANAMBA	13
PROJET « L'AMELIORATION DE L'ACCES A L'EAU POTABLE, DE L'ASSAINISSEMENT ET LA SECURITE ALIMENTAIRE DANS 5 LOCALITES DE LA COMMUNE DE FARABA, LE CERCLE DE KENIEBA, REGION DE KAYES, AU MALI.».....	20
PROGRAMME DE PREPARATION DES COMMUNAUTES AUX EPIDEMIES ET PANDEMIES - CP3	24
PROJET « AMELIORATION DE LA SANTE DES MERES, DES NOUVEAU-NES ET DES ENFANTS » AU MALI	26
PREVENTION DE LA PNEUMONIE CHEZ LES ENFANTS DE MOINS DE 5 ANS AU MALI	35
PROJET : RENFORCEMENT DES SOINS DE SANTE PRIMAIRE, DE NUTRITION ET DE PREPARATION DE REPONSES AUX EPIDEMIES DANS LE DISTRICT SANITAIRE DE BOUREM, REGION DE GAO	39
IV - LES OPERATIONS D'URGENCE ET LA GESTION DES CATASTROPHES	48
PROJET: « CONTRIBUTION AU RENFORCEMENT DE LA RESILIENCE DES COMMUNAUTES DE TOMBOUCTOU GRACE A L'AMELIORATION D'INFRASTRUCTURES ET DE SERVICES, MALI »	48
PROJET D'ASSISTANCE HUMANITAIRE AUX COMMUNAUTES VULNERABLES DE GAO P HUM LOT GAO PHASE II.....	54
PROJET D'ASSISTANCE AUX POPULATIONS AFFECTEES PAR LE CONFLIT DANS LA REGION DE MOPTI	63
PROJET D'ASSISTANCE AUX MIGRANTS VULNERABLES	66

PROJET DES MOYENS D’EXISTENCE ET SECURITE ALIMENTAIRE A TOMBOUCTOU.	84
PROJET MOYENS D’EXISTENCE ET SECURITE ALIMENTAIRE A TOMINIAN (AACID)	103
PROJET PARTENAIRES POUR LA RESILIENCE (PFR II).....	117
PROJET : RESILIENCE COMMUNAUTAIRE POUR LA REDUCTION DES RISQUES DE CATASTROPHES LIES AU CC AU MALI PHASE II Djenne et Bla.....	131
PROJET DE RETABLISSEMENT DES LIENS FAMILIAUX (RLF)	135
V. PROMOTION DES PRINCIPES ET DIFFUSION DES VALEURS HUMANITAIRES ...	136
VI. LA FORMATION PARAMÉDICALE.....	138
VII. GESTION DU PATRIMOINE ET L’APPROVISIONNEMENT	141
VIII. RESSOURCES HUMAINES ET VOLONTARIAT	144
IX. ACTIVITÉS DES SECRÉTARIAT GÉNÉRAUX RÉGIONAUX	150
X. LA COORDINATION DES PROJETS ET PROGRAMMES	151
XI. LE PARTENARIAT.....	153
XII. L’ANALYSE FINANCIERE.....	154
XIII. DIFFICULTES RENCONTREES / DEFIS	157
XIV. SUGGESTIONS.....	158
XV. CONCLUSION	158

I - INTRODUCTION

L'année 2019 marque la fin de la période de la mise en œuvre du plan stratégique de la Croix-Rouge malienne. Elle constitue aussi une année charnière car elle consacre le début d'une nouvelle mandature de la gouvernance de notre société nationale. A ce titre, elle ouvre une nouvelle période d'espoir pour notre organisation en même tant qu'elle annonce de nouveaux défis à relever. L'évaluation à mi-parcours du Plan Stratégique 2015-2019 a fait remarquer des progrès considérable au plan fonctionnel et organisationnel de la CRM. Elle a aussi souligné plusieurs domaines qui nécessitent un travail de fond pour atteindre les objectifs de notre vision stratégique.

Au sein du mouvement l'année 2019 a été marquée par plusieurs événements importants parmi lesquels la célébration du centième anniversaire de la Fédération Internationale des sociétés de Croix-Rouge et de Croissant-Rouge. Cette célébration a été marquée par un appel à l'intensification des actions en faveur de la réduction des conséquences dévastatrices des catastrophes et des crises. La Croix-Rouge malienne n'est pas restée en marge de cet appel.

La Croix-Rouge malienne avec l'appui constant des partenaires du mouvement rouge et croissant rouge, l'Etat malien et des autres partenaires a une fois de plus jeté tout son poids dans la préparation des communautés et la réponse efficace et efficientes aux effets des catastrophes, des crises et chocs prolongées au Mali. Le conflit armé a facettes multiples qui sapent depuis plusieurs années tous les efforts de développement au Mali a pris une nouvelle tournure ces deux dernières année en assumant une dimension intercommunautaire plus insidieuse pour les populations et plus contraignante pour l'action humanitaire.

Afin de faciliter l'accès sécurisé aux populations vulnérables et protéger la vie des volontaires et du personnel tout en préservant la sécurité des bénéficiaires, la Croix-Rouge malienne a évalué les risques sécuritaires dans les régions les plus exposées et y a mis en place des plans de sécurité et de sureté adaptés aux contextes locaux. Le plan de préparation pour une intervention efficace (PIE) a été conçu dans le but de rendre la réponse humanitaire aux communautés plus intégrée et plus efficaces.

Les nouvelles stratégies innovantes de réponse aux catastrophes et de réduction des effets du changement climatique (Actions Basée sur les Prévisions FBF et programme de Transfert monétaire TM) participent de la vision de la gouvernance à faire la Croix-Rouge malienne une organisation moderne constamment soucieuse de l'impact de ses interventions.

L'année 2019 a été couronnée de réussites évidentes sur le plan de services rendus aux populations vulnérables du Mali à travers la mise en œuvre d'une quarantaine de projets d'assistance d'urgence et de relèvement au bénéfice des populations les plus vulnérables notamment celles affectées par le conflit. Elle a renforcé ses capacités opérationnelles avec le début de la construction et équipement d'un centre opérationnel d'Urgence (COU), la construction et opérationnalisation des sièges pour les branches régionales de Koulikoro et Sikasso ainsi que les branches locales de Douentza et Bankass. Cependant malgré ces résultats évidents, la société nationale de Croix-Rouge du Mali a été confrontée à des défis d'ordre

Ainsi, on peut sans risque de se tromper affirmer que l'année 2019 et été une année chargée d'expériences réjouissantes pour la Croix-Rouge malienne mais aussi de sérieux défis qui méritent toute

notre attention en entamant les sentiers de 2020 et parachever les accomplissements de la décade finissante.

II - ACTIVITES ASSOCIATIVES

Bien que les deux composantes de la Croix- Rouge Malienne sont sensés fonctionner séparément, leurs actions sont complémentaires. Les structures de l'exécutif, à savoir celles liées au secrétariat général au niveau national et dans les régions ont en charge la mise en œuvre de la mission humanitaire se traduisant par l'élaboration des projets et programmes, l'organisation, l'exécution, le suivi et l'évaluation des activités, toutes choses complétées par la mobilisation des populations. Les organes de la gouvernance que sont les comités de la Croix- Rouge Malienne au niveau de leurs représentations territoriales respectives sont chargés de la représentation institutionnelle, l'orientation des actions, la supervision des activités, l'appui à la mobilisation des populations, la mobilisation des volontaires, la conduite générale de l'organisation en termes de proposition, d'amendement et de suivi de l'application des textes réglementaires dans son sens administratif et technique. Engagée pour accompagner l'état dans ses différents démembrements administratifs, la Croix- Rouge Malienne assure une large présence à travers le territoire national par l'intermédiaire de ses comités constitués de membres élus. Outre les activités liées aux projets et aux programmes, le fonctionnement de la CRM se mesure aussi par les activités de ses organes. En 2019 elles ont été marquées par les faits ci-après :

Réunions du Comité Directeur

En 2019, le comité directeur a tenu trois (3) réunions ordinaires correspondant aux trois premiers trimestres de l'année. La réunion ordinaire du quatrième trimestre a coïncidé avec la tenue de la réunion du Comité central. Les réunions du comité directeur de la Croix- Rouge Malienne sont des cadres d'appréciation du fonctionnement général de l'organisme en termes de mise en œuvre de la mission humanitaire, de constatation du respect des procédures et du règlement de certains litiges. Elles permettent de prendre des décisions en lien avec les problèmes et les difficultés institutionnelles rencontrées au cours de l'année. Concrètement en 2019, le comité directeur a été élargi avec l'admission en son sein des membres des comités régionaux de la CRM. A cet effet, quatre (4) nouveaux conseillers (issus des comités CRM de Sikasso, Ségou, Mopti, Tombouctou) ont pris part à toutes les réunions du comité directeur. Entre autres décisions prises au cours de l'année on note :

- *Engagement d'un « Avocat indépendant » par la CRM pour tous besoins de recours aux institutions judiciaires et pour l'orientation et le conseil de la CRM au plan juridique*
- *Clarification et précision des titres des nouveaux membres du comité directeur (nouveaux Conseillers techniques) afin d'éviter la création de fonction fictive ainsi que les chevauchements et interférences de rôles avec les Conseillers déjà en fonction*
- *Emission d'une lettre par le Président de la CRM pour le renouvellement des organes de la gouvernance au niveau régional et subrégional*

- *Recours à un Consultant pour la révision des statuts de la CRM*
- *Demande de l'appui à la Direction Afrique de la FICR pour la révision des statuts de la CRM*
- *Mener un plaidoyer envers le Président de la République et le Ministre de la santé et des affaires sociales avec l'appui du CICR et de la FICR*

Réunions des Comités Régionaux

Au niveau des régions, les comités de la CRM sont les représentants légaux œuvrant à l'organisation et à la conduite de la mission humanitaire. Leur fonctionnement passe aussi par l'appréciation des réunions tenues et des décisions prises. A la suite de l'assemblée générale de la CRM tenue en 2018, seuls les comités régionaux de Mopti et de Sikasso ont tenu leurs assemblées régionales, assises permettant d'informer les membres des décisions prises, d'apprécier l'état d'organisation et de fonctionnement des comités subrégionaux et de lancer le processus de remembrement des comités dans les différents endroits. Au titre des régions tenues dans les régions on retient par région

- Kayes : 04 réunions ordinaires et 05 réunions extraordinaires
- Koulikoro : 04 réunions ordinaires et 02 réunions extraordinaires
- Sikasso : 02 réunions ordinaires tenues
- Ségou : 04 réunions ordinaires tenues
- Mopti : 02 réunions ordinaires tenues
- Tombouctou : 04 réunions ordinaires tenues
- Gao : 02 réunions ordinaires tenues
- Kidal : 04 réunions ordinaires tenues

En dehors de la tenue des réunions ordinaires, les comités régionaux ont tenu diverses rencontres d'échanges d'information et de préparation des missions techniques. Les membres des comités dans les régions ont effectué des missions de supervision sur le terrain et procédé à la vente de cartes de membres. Des réunions ont été aussi tenues par les comités dans les Cercles comme reporté à Mopti.

Réunions des Commissions Techniques Nationales

Mises en place pour faciliter l'action centrale du Secrétariat Général et de ses départements techniques, les Commissions Techniques Nationales sont des organes d'orientation chargés d'appuyer dans la planification et la revue du programme des activités. Les dits organes se réunissent tous les trois mois conformément à la fréquence d'élaboration des prévisions trimestrielles. En 2019, l'état des lieux sur la tenue des réunions par les commissions techniques fait apparaître ce qui suit :

- * Commission Nationale de Finances : 2 réunions tenues
- * Commission Nationale de Santé : 1 réunion
- * Commission Nationale du Genre et Développement : 3 réunions
- * Commission Nationale de Secours et matériels : aucune réunion
- * Commission Nationale de l'Information et de la Diffusion : 1 réunion tenue
- * Commission Nationale de la Jeunesse et de la Gestion des Volontaires : 2 réunions tenues

Les commissions techniques ne tiennent pas régulièrement leurs réunions pour diverses raisons. Entre autres la faible disponibilité des membres et la difficulté d'identification de sujets pertinents à débattre. Le démarrage des activités des commissions techniques régionales constitue un autre défi à relever.

Réunion du Comité Central

La Croix- Rouge Malienne a tenu les 28 et 29 décembre 2019, la réunion ordinaire du comité central. Ayant réuni l'ensemble des membres du niveau national (membres du comité directeur) et régional

(tous les Présidents des comités régionaux), la réunion du comité central 2019 a traité divers sujets à savoir :

- *La révision des Statuts et le Règlement intérieur de la CRM / Approche méthodologique, processus et délais de mise en œuvre*
- *La révision du manuel des procédures administratives, comptables et financières / Approche méthodologique, processus et délais de mise en œuvre*
- *La validation du projet de document sur l'Accord d'Établissement / Approbation du processus de finalisation et échéance de mise en œuvre*
- *La grille de départ des employés permanents à la retraite/ Approche méthodologique et mise en œuvre*
- *L'examen de la Politique de la Jeunesse de la CRM*
- *Le suivi de la mise en place des comités régionaux et subrégionaux*
- *Le respect de l'intégrité et de la redevabilité/ Orientations et normes d'application*
- *La présentation du bilan 2019 et du plan d'action 2020*

Les différents sujets ont été abordés dans la logique de leur prompt diligence. Des recommandations et décisions ont été prises pour l'application effective des actions envisagées. Des délais d'exécution ont été fixés.

Réunions statutaires du mouvement Croix- Rouge/ Croissant- Rouge :

La Croix- Rouge Malienne a pris part à Genève, successivement à la 21^{ème} **Assemblée générale** de la FICR (du 5 au 7 décembre 2019), au **Conseil des délégués** (le 8 décembre 2019) et à la 33^{ème} **Conférence internationale** de la Croix- Rouge et du Croissant- Rouge (du 9 au 12 décembre 2019). Le CICR et la FICR par leurs soutiens financiers ont assuré la participation des délégations des sociétés nationales à travers le monde aux réunions statutaires. Conformément aux dispositions relatives à la participation des états parties à la Conférence Internationale, la délégation de la République du Mali à la XXXIII^{ème} Conférence Internationale était composée de Son Excellence Mr. Mamadou Henri KONATE, Ambassadeur du Mali auprès de la mission permanente des Nations Unis à Genève et de Mme Mah TRAORE, Conseillère chargée aux affaires humanitaires auprès de la mission permanente du Mali à Genève.

La Conférence internationale de 2019 a permis aux membres (Etats partis et composantes de la Croix- Rouge/ Croissant- Rouge) de statuer sur les priorités humanitaires mondiales en vue de prendre les mesures les plus adaptées pour y répondre et d'envisager à travers des actions préventives face aux défis futurs. Les trois thèmes principaux soumis à l'appréciation des participants que sont (le Droit International Humanitaire ; Faire face aux nouvelles vulnérabilités ; La confiance à l'action humanitaire) ont fait l'objet de « résolutions » donnant lieu à des pistes d'actions à mener au niveau global et national. Une interpellation forte a été faite à l'endroit des gouvernements pour les dispositions locales favorisant le renforcement de la collaboration avec les sociétés nationales. Tant pendant l'assemblée générale de la FICR que lors du Conseil des délégués, les sujets traités ont aussi abouti à des résolutions dont l'application améliorera le cadre d'intervention des sociétés nationales et permettra une meilleure coordination entre les composantes du mouvement Croix- Rouge/ Croissant- Rouge. Le séjour a donné l'occasion à la délégation de la Croix- Rouge Malienne d'échanger avec divers partenaires du mouvement Croix- Rouge/ Croissant- Rouge sur des questions de partenariat bilatéral, d'intérêt commun pour les deux parties.

Le Groupe Sahel Plus

L'année 2019 a été marquée par la tenue de l'assemblée générale du Groupe Sahel Plus à Ouagadougou du 16 au 17 mai 2019. Profitant du regroupement des sociétés nationales du Sahel, le CICR, coorganisateur de la rencontre avec la FICR a soumis des thèmes relatifs à la coordination des actions au sein du mouvement CRCR et à la gestion de la sécurité. A travers les travaux de groupe, l'assemblée des participants est parvenu à préciser les actions prioritaires des thèmes suivant : i) la coordination au sein du MCRCR ; ii) le renforcement des capacités des SN ; iii) la préparation et réponse aux urgences ; iv) la gestion de la sécurité. Les informations relatives aux actions menées par la « plateforme résilience » ont été partagées. En rapport avec la migration dans l'espace du Sahel et vers l'Europe, les défis y afférents et les actions du mouvement CRCR ont été rappelés

En décembre 2019, en marge des assises de la Conférence internationale, le Groupe Sahel plus a tenu une réunion d'information ayant fait l'état du paiement des cotisations et la définition du lieu et de la période de la prochaine Assemblée générale du Groupe Sahel Plus prévue de se tenir en mai 2020 en Gambie. Des informations générales ont été partagées.

L'ACROFA

L'an deux mil dix-neuf et le sept décembre, l'association des sociétés nationales francophones, lusophones et hispanophones d'Afrique a tenu à Genève, une réunion d'information de ses membres en marge des travaux de la 21^{ème} Assemblée générale. A l'entame des travaux, le Président de la FICR (Francesco ROCA) a tenu à saluer l'initiative et à féliciter les délégués des sociétés nationales membres.

L'ordre du jour portait sur

- i) L'état des lieux sur la mise en œuvre des activités du plan d'action 2018- 2021 ;
- ii) La situation financière ;
- iii) Les divers.

La secrétaire exécutive (agent d'appui technique de la CRE) a présenté les activités réalisées sur les quelles la question du critère de choix des pays bénéficiaires a été posée.

Le solde du compte bancaire de l'ACROFA transféré à Ouagadougou en mai 2019 est fourni à hauteur de **27 054 577 FCFA**. La gestion des arriérés de cotisations a été au centre d'un débat passionné entre les participants. La CRM est à jour de paiement de ses cotisations ACROFA.

En divers, certains candidats à la commission permanente ont présenté leur candidature et demandé le soutien des membres de l'ACROFA

Participation aux rencontres techniques internationales :

Membres du mouvement CRCR, la CRM a pris part à diverses rencontres au cours de l'année 2019 se traduisant comme suit :

Participants	Période	Objets	Lieux
Président	27 janvier au 2 février 2019	Réunion du réseau ICIC	Turquie

Conseiller technique Volontariat et Jeunesse	18 au 21 Mars 2019	forum international sur le leadership	Lomé (Togo)
Président	17 au 20 mai 2019	Signature de la convention de partenariat entre la CRM et le Croissant- Rouge Qatar	Qatar
Conseiller juridique	Septembre 2019	Réunion des Conseillers Juridiques	Genève
Président Comité CRM de Ségou	7 au 11 octobre 2019	Formation sur le MICRCR	Dakar
2 ^{ème} Vice-Président	03- 13 décembre 2019	Réunions statutaires du mouvement CRCR	Genève

Le défi de la restitution de la participation aux différentes rencontres demeure.

QUELQUES FAITS MARQUANTS INTERVENUS EN 2019

- **06 Janvier 2019** : Mission du Président du CICR au Mali. Echanges à huis clos entre le Président de la CRM et le Président du CICR. Echanges avec les composantes de la CRCR au Mali. Visite guidée de l'INFSS- CRM
- **20- 24 février 2019** : mission du Croissant- Rouge du Qatar au Mali. Annonce de l'ouverture du bureau régional du Croissant- Rouge du Qatar pour l'Afrique de l'ouest et l'Afrique centrale. Echanges divers sur le partenariat bilatéral. Analyse de la proposition de l'accord cadre de partenariat.
- **25 au 28 février 2019** : Mission de la FICR/ Genève et du Cluster Sahel Dakar au Mali. Conduite par Anne Leclerc, Cheffe du Cluster Sahel, la mission de la FICR au Mali se composait aussi de Khadija Nour, Conseillère Régionale Gouvernance pour la région Afrique et de Pape Moussa Tall, Analyste Financier. Comme objectifs la mission se proposait de mieux comprendre le contexte opérationnel au Mali, la situation sécuritaire mais aussi les derniers développements intervenus au sein de la Croix- Rouge Malienne
- **8 mai 2019**. Célébration de la journée internationale de la Croix- Rouge et du Croissant- Rouge. La célébration a été marquée par les activités de sensibilisation et de promotion de la Croix- Rouge à travers les diffusions, et les activités sportives ont été menées aux différents niveaux (national et régional). Concrètement à Bamako il s'est agi de conférences débats, de diffusion sur le DIH. Les médias à travers la presse écrite, les chaînes publiques de la radio et de la TV, certaines radios privées ont soutenu les activités commémoratives du 8 mai 2019. Les compagnies de téléphonie (Orange et Malitel) ont diffusé des messages au public pour la sensibilisation des populations. En plus du niveau national, la célébration de l'évènement a été effective dans certaines régions. Compte tenu de la particularité du mois de carême qui a caractérisé le 8 mai 2019, la célébration de l'évènement a été reportée dans certaines régions.
- **13 juin 2019** : Ouverture des bureaux du Croissant- Rouge du Qatar au Mali. L'ouverture des bureaux du Croissant – Rouge du Qatar au Mali (à savoir, de la représentation régionale Afrique de l'ouest et

du Centre, et de la représentation nationale) a été consignée à travers une cérémonie d'inauguration solennelle tenue à Bamako, à l'hôtel de l'amitié. En l'absence du Président (empêché), la 1^{ère} Vice-Présidente a représenté la CRM au présidium constitué par le Ministre des affaires religieuses et du culte, l'honorable Député en charge des questions religieuses, le Secrétaire Général du Croissant-Rouge du Qatar, le Responsable du CRQ chargé du DIH, le représentant de l'Ambassadeur du Qatar au Mali. A la suite des allocutions de la cérémonie d'ouverture la séance a été marquée par la coupure du ruban symbolique, la remise de différents cadeaux par la Croix- Rouge Malienne aux membres de la délégation du CRQ et un cocktail. En prélude à la cérémonie d'ouverture des bureaux du CRQ au Mali, la délégation de cette société nationale, conduite par le Secrétaire Général a rendu une visite de courtoisie à la CRM dans les locaux de son siège central à Bamako

- **Acquisition d'un terrain**, en commune II au quartier « TSF » pour la construction du siège du comité Croix- Rouge Malienne du district. L'acte de cession dudit terrain est en signature

Inauguration des nouveaux sièges de la CRM à Sikasso et à Koulikoro. Construits dans le cadre du partenariat avec la Croix- Rouge canadienne les dits bâtiments offriront l'espace approprié pour le travail des volontaires, des membres et des employés et rehaussera l'image et la visibilité de la société nationale au niveau régional.

III - LA SANTE ET L'ACTION SOCIALE

Malgré l'augmentation des interventions dans les autres domaines d'intervention cette année, les actions en matière de santé continuent à focaliser l'attention de la CRM et de ses partenaires. C'est ainsi qu'au lieu de subir l'influence de la percée des programmes de réduction des risques, les projets de santé se sont multipliés notamment dans le domaine de la santé publique d'urgence. L'incidence de la maladie à virus Ebola à amener la société nationale et ses partenaires à penser une nouvelle stratégie de réponse aux besoins de santé en renforçant les projets intégrés.

PROJET DE LUTTE CONTRE L'INSECURITÉ ALIMENTAIRE ET LA MALNUTRITION AU NIVEAU DES CERCLES DE KOLOKANI, NARA ET BANAMBA

ZONES D'INTERVENTION

Le cercle de Kolokani

- Commune de Kolokani : **village de Diadjirila (15% de MAG)**
- Commune de Mansantola : **Koni (16% de MAG), Nonkona (16% de MAG), Tiéniana (15% de MAG), Sirakoroba (12% de MAG)**

Le Cercle de Nara

- Commune de Niamana : **Kolla (23% de MAG), Grindigue (13% de MAG), Gouguedé (11% de MAG), Wolokoro (10% de MAG).**
- Commune de Fallou : **Sirablé (20% de MAG).**

Le Cercle de Banamba

Commune de Benkadi : **Bababougou (11% de MAG), Benieni (11% de MAG), Bouala (9% de MAG), Samakélé (2% de MAG), Fanale (2% de MAG).**

Ainsi, pour atteindre les Résultats 3.1 du programme LCIANK, nous aurons les objectifs suivants:

PÉRIODE ET DURÉE DU PROJET

La durée du projet est de 42 mois; sa population cible est de 80000 Hbts environs.

PARTENAIRES

Consortium Enabel: SOS FAIM-CAEB, PROTOS-CSPEEDA, VSF-ICD, WSM-UTM, CAECE.
World Vision

OBJECTIFS ET RESULTATS :

Objectif Général : Améliorer les capacités de prévention et de prise en charge de la malnutrition (dépistage, référence, accompagnement VAD) au sein des communautés ciblées d'ici à 2021.

OBJECTIFS ET RESULTATS :

OS 1: Les communautés ciblées développent les comportements et habitudes démontrées efficaces dans la lutte contre la malnutrition.

OS 2: Les connaissances et les pratiques des communautés sont renforcées dans le dépistage de la malnutrition et le référencement MAS et MAM vers le système de santé (centres de santé et sites SEC).

RESULTATS

R1: Les communautés ciblées développent les comportements et habitudes démontrées efficaces dans la lutte contre la malnutrition.

R2: Les connaissances et les pratiques des communautés sont renforcées dans le dépistage de la malnutrition et le référencement MAS et MAM vers le système de santé (centres de santé et sites SEC).

- **R1:** Les communautés ciblées développent les comportements et habitudes démontrées efficaces dans la lutte contre la malnutrition.

Activités	Réalisations	Ecart	Commentaires
R1 A1: Renforcement des comités communaux CR pour la mobilisation et le suivi des volontaires	Non réalisée	100%	Cette activité est prévue au mois de décembre 2019
R1 A2: Suivi et supervision des activités du projet par les comités CRM.	Au total 45 suivis et supervisions des activités ont été menées par les comités CR se sont déroulés dans les 15 villages d'intervention	RAS	Activité continue
R1 A3: Définition d'un plan intégré de communication (PIC) sur la thématique de la malnutrition, la prévention et la promotion des bonnes pratiques nutritionnelles	1 atelier d'élaboration du plan intégré de communication.	RAS	L'atelier s'est tenu du 4 au 9 Novembre 2019 à Kolokani

- **R1:** Les communautés ciblées développent les comportements et habitudes démontrées efficaces dans la lutte contre la malnutrition.

Activités	Réalisations	Ecart	Commentaires
R1 A 4: Mise en œuvre du PIC à travers des spots radios, des débats/tables rondes radiodiffusées, des actions artistiques en milieu scolaire.	6 spots radios ont été enregistrés et testés en milieu communautaire. Thèmes : Recours aux soins, mise au sein précoce, liens entre l'alimentation et la Malnutrition, le traitement de l'eau,	Pour le moment il n'y a pas eu de diffusions sur les antennes	Début Processus de signature de contrats avec les différentes radios

R1 A 5: Formation et recyclage des volontaires et des ASC au paquet AEN et au dépistage de la malnutrition.	5 volontaires ont été formés dans les 15 villages soit 49 H et 26 F et les 9 ASC (4 H et 5 F) de nos zones d'intervention sur dépistage/référencement et AEN	50%	Un recyclage est prévu ce mois de décembre
R1 A6 : Développement de séances d'IEC/CCC au niveau des centres de santé et au niveau communautaire: journée nutrition, focus groupe avec les mères, les grands-mères et les tradipraticiens, visites à domicile	Au total 240 séances de causeries ont été menées au niveau Scm et communautaire, les participants étaient au nombre de 7627 soit 1330 H et 6297 F	RAS	C'est une activité qui doit continuer durant toute la durée du Projet

- **R1** : Les communautés ciblées développent les comportements et habitudes démontrées efficaces dans la lutte contre la malnutrition.

Activités	Réalisations	Ecarts	Commentaires
R1 A 7 : Promotion de recettes locales, démonstration nutritionnelle intégrant le volet sécurité sanitaire des aliments.	Il y a eu 80 séances de DN, Participants: 754 H et 2676 F et 3506 enfants Recette: Bouillie Enrichie, Laro	15 DN/ mois 178% de réalisations	C'est une activité qui doit continuer durant toute la durée du projet
R1 A 8: Plaidoyer et mobilisation pour briser les cercles d'influence autour des mères et favoriser l'adoption de bonnes pratiques nutritionnelles	Il y a eu au Total un plaidoyer par village/mois soit 45 au total pour des bonnes pratiques de l'ANJE.	RAS	C'est une activité qui doit continuer durant toute la durée du projet

- **R2:** Les connaissances et les pratiques des communautés sont renforcées dans le dépistage de la malnutrition et le référencement MAS et MAM vers le système de santé

Activités	Réalisations	Écarts	Commentaires
R 2 A1: Formations des mères, GSAN, tradipraticiens et groupements féminins au dépistage et référencement des cas de MAM et MAS.	Les 3 formations se sont déroulées à raison d'une formation par localités	RAS	Nara, Kolokani et Banamba
R2 A2: Doter les volontaires, les leaders, tradipraticiens féminins en bande de shakir pour le dépistage, assurer le suivi de la qualité des mesures en lien avec les Districts sanitaires.	75 volontaires (49 hommes et 26 femmes) à raison de 5 volontaires par village ont reçu chacun une bande de Shakir avec un dossard. Aussi 35 personnes(11 H et 24 F) parmi les tradipraticiens et leaders de groupements féminin ont reçu une bande de Shakir après une formation sur le dépistage et le référencement des enfants malnutris.	RAS	Les Tradipraticiens de nos zones d'intervention ont reçu des Bandes de Shakir
R2 A 3: Plaidoyer auprès des tradipraticiens pour le dépistage et le référencement des cas de malnutrition.	60 plaidoyers séances de plaidoyers de janvier au 4 novembre 2019,	RAS	objectifs: référencement à temps des enfants vers les structures sanitaires

R2: Les connaissances et les pratiques des communautés sont renforcées dans le dépistage de la malnutrition et le référencement MAS et MAM vers le système de santé

Activités	Réalizations	Ecart	Commentaires
R 2 A 4: Appui des volontaires aux actions des DS (SIAN, PEV, CPS) pour l'intégration des dépistages de la malnutrition	2 appuis effectués au niveau des 3 districts sanitaires.	33% de réalisation (2/6) Ecart 67%	Ces appuis dépendent des calendriers des districts ces 2 appuis concerne la CPS
R2 A5: Dépistage de routine par les volontaires lors des visites à domicile et des focus groupes	En 300 séances de VAD nous avons retrouvé 207 MAM et 98 MAS sur les 4383 enfants de 6-59 mois	RAS	Les motifs de VAD: observation de l'application des recettes de DN, le non-respect des dates de suivis, donner des explications sur les causes de la Malnutrition.
R2 A6: Mobilisation et plaidoyer des élus, des ASACO et des leaders traditionnels pour la contribution aux coûts liés à la prise en charge des cas de MAS (RH qualifié, transfert, approvisionnement des CSCOM, etc.)	Les 3 rencontres prévues se sont bien déroulées: le 21/03/19 pour la commune de Benkadi, Le 23/03/2019 Niamana et fallou et enfin le 30/03/2019 Kolokani et Massantola	RAS	Ces rencontres ont été faites à Kolokani, Massantola et à Mourdiah

- **R2:** Les connaissances et les pratiques des communautés sont renforcées dans le dépistage de la malnutrition et le référencement MAS et MAM vers le système de santé

Activités	Réalisations	Ecarts	Commentaires
R2 A 7: Rencontres / Bilan annuels et de planification	Le 25/01/2019 a lieu l'atelier de planification des activités du projet	RAS	Lieu de l'atelier Kolokani
R2 A8: Plaidoyer pour une prise en charge de la malnutrition effective et de qualité.	300 plaidoyers à raison de 2 plaidoyers par mois dans les 15 villages d'intervention,		Ces plaidoyers dépendent des périodes. Les Chef de villages, leaders religieux, les grands-mères.
R2 A9 : Atelier de mobilisation /plaidoyer sur la prise en charge intégrée de la malnutrition et les systèmes d'alertes précoces	Non réalisée	100%	Attente de la mise en place des comités SCAP- RU par Enabel.

- **R2** : Les connaissances et les pratiques des communautés sont renforcées dans le dépistage de la malnutrition et le référencement MAS et MAM vers le système de santé

Activités	Réalisations	Ecarts	Commentaires
R2 A 10 : Atelier de lancement du projet	Le 24/01/2019, s'est déroulé l'atelier de lancement des activités du projet. 72 personnes ont pris part à ce lancement.	RAS	Ce lancement a lieu à Kolokani,
R2 A 11 : Enquête CAP	L'enquête CAP s'est déroulée dans tous les villages de nos zones d'intervention du 23 au 29 Mai 2019.	RAS	il s'agissait d'une enquête départ

Difficultés rencontrées :

- L'insécurité dans la zone d'intervention.
- L'indisponibilité des bénéficiaires par moment

PROJET « L'AMELIORATION DE L'ACCES A L'EAU POTABLE, DE L'ASSAINISSEMENT ET LA SECURITE ALIMENTAIRE DANS 5 LOCALITES DE LA COMMUNE DE FARABA, LE CERCLE DE KENIEBA, REGION DE KAYES, AU MALI.»

ZONE D'INTERVENTION :

5 localités de la commune de Faraba, Cercle de Kéniéba, Région de Kayes au Mali

Cibles : Les communautés des villages de Boukafoulbé, Affia, Garoudji, Gouba et Ouologo,

Période et Durée du Projet :

Durée initiale du Projet : 19 mois (du 01^{er} avril 2019 au 31 octobre 2020)

Les Partenaires :

Acteurs du Projet (partenaires) : Croix Rouge Malienne/Croix Rouge Espagnole, Directions Régionale de l'Hydraulique, l'Assainissement, du Contrôle des Pollutions et des Nuisances; et de l'Agriculture, les services locaux de l'hydraulique, l'assainissement et de l'agriculture du cercle de Kéniéba, la commune de Faraba, les groupes organisés et les communautés des 05 localités de la commune de Faraba.

LES OBJECTIFS ET RESULTATS ATTENDUS :

Objectif général du projet :

Contribution à l'amélioration des conditions de vie de la population de la commune de Faraba, région de Kéniéba Cercle Kayes, Mali

Objectif spécifique

Amélioration de l'accès à l'eau, à l'hygiène, à l'assainissement et à la sécurité alimentaire dans 5 localités de la commune de Faraba, cercle de Kéniéba, région de Kayes, Mali.

R1 La population des localités cibles dispose d'infrastructures adéquates pour permettre l'accès à une eau de qualité aux populations d'Ouologo, Boukafoulbè, Garoudji. Gouba et Affia.

R2 La population cible adopte des comportements orientés vers de bonnes pratiques d'hygiène et d'assainissement dans la zone d'intervention à travers 150 sessions de sensibilisation utilisant la méthodologie PHAST et 75 journées santé.

R3 Augmentation de la production horticole des femmes des associations de Boukafoulbé et Garoudji par la mise en place de 4 ha de périmètres horticoles.

R4 Capitalisation des résultats, des expériences et des méthodologies appliquées dans l'intervention à travers des activités d'éducation pour le développement dans plusieurs municipalités de la Communauté Autonome d'Andalousie.

RESULTATS OBTENUS :

Activités	Résultats Obtenus
R1 La population des localités cibles dispose d'infrastructures adéquates pour permettre l'accès à une eau de qualité aux populations de Ouologo, Boukafoulbè, Garoudji. Gouba et Affia.	
A.1.1 Transformation de 2 pompes à motricité humaine (PMH) en 2 systèmes hydrauliques améliorés pour les villages (SHVA) pour permettre l'accès à l'eau potable aux communautés de Boukafoulbé et Affia	Pour les études géophysiques, Hydrogéologiques et suivi des travaux de réalisation des points d'eau, à la suite du dépouillement le marché est attribué, la signature du contrat et le paiement de la première tranche sont en cours
A.1.2. Construction de trois (3) nouvelles pompes à motricité humaine (PMH) dans les communautés de Ouologo (1PMH) et Gouba (2PMH) et la construction d'une nouvelle SHVA à Garoudji, permettant l'accès de la population à l'eau potable.	
A.1.3 Constitution et formation à la gestion et à la bonne gouvernance des 5 Comités de Gestion de l'Eau dans les 5 localités d'intervention, considérant la participation égale et active des femmes.	Les 05 comités de Gestion de l'Eau sont mis en place, les listes sont disponibles

Activités	Résultats Obtenus
A.1.4 Formation et recyclage pour l'entretien et la réparation des points d'eau et fourniture de kits de réparation à 10 membres des 5 localités, 1 technicien de la commune de Faraba et 2 de la Direction régionale de l'hydraulique	le service local de l'hydraulique de Kéniéba est contacté pour avoir la documentation concernant les éléments constituant les kits et les modules de formation en entretien maintenance et réparation des infrastructures de production, transport et distribution d'eau
R2 La population cible adopte des comportements orientés vers de bonnes pratiques d'hygiène et d'assainissement dans la zone d'intervention à travers 150 sessions de sensibilisation utilisant la méthodologie PHAST et 75 journées santé	
A.2.1. Formation de 19 volontaires de la Croix-Rouge malienne à la méthodologie PHAST (Transformation participative de l'hygiène et de l'assainissement) pour la mise en œuvre dans les communautés et aux techniques d'animation communautaire	les 05 comités CRM des 05 villages ciblés et les 19 volontaires des 05 villages ont été identifiés, il reste la formation sur le mouvement croix rouge et croissant rouge et la méthodologie PHAST, les TdR et les images pour la confection des boîtes à images sont en cours de rédaction,
A.2.3. 150 sessions de sensibilisation communautaire sur l'eau, l'hygiène, l'assainissement et les rôles sociaux pour	Les boîtes à images sont disponibles, les offres des consultants pour la méthodologie PHAST sont disponibles pour le dépouillement

Une application correcte en utilisant la méthodologie PHAST (Transformation participative de l'hygiène et de l'assainissement).	
A.2.4. Fourniture à Ouologo, Boukafoulbé, Garoudji, Gouba et Affia de 5 kits d'hygiène et d'assainissement communautaires et à l'école de Boukafoulbé de 1 kit d'hygiène et d'assainissement scolaire.	Les kits communautaires et scolaires sont en cours de remise dans les 05 localités
A.3.1 Constitution formelle des deux associations féminines de Boukafoulbé et Garoudji (250 femmes)	Mise en place des organes des 02 associations, tenue des Assemblées générales constitutives, demande de formalisation administrative en cours
A.3.4 Mise en place de 2 systèmes d'alimentation en eau avec distribution d'énergie solaire pour chacun des périmètres horticoles.	Pour les études géophysiques, Hydrogéologiques et suivi des travaux de réalisation des points d'eau, à la suite du dépouillement le marché est attribué, la signature du contrat et le paiement de la première tranche sont en cours

R4 Capitalisation des résultats, des expériences et des méthodologies appliquées dans l'intervention à travers des activités d'éducation pour le développement dans plusieurs municipalités de la Communauté Autonome d'Andalousie.	
Acticités	Résultats obtenus
A4.1 Réalisation d'une première enquête CAP initiale, d'une évaluation finale et d'un audit final	Les offres sont en cours de réception pour l'enquête initiale CAP

DIFFICULTES / SOLUTIONS :

Difficultés Rencontrées	Solutions apportées
Transformation ou l'équipement des anciennes PMH en SHVA	03 options : Avoir un engagement écrit des propriétaires des PMH pour transformer les PMH en SHVA sans contrepartie, Chercher dans les alentours d'autres des villages concernés d'autres PMH pour les transformer en SHVA ? Réaliser 02 forages équipés en SHVA
Existence de 02 SHVA dans 02 villages où il est prévu de réaliser un SHVA et 02 PMH	Vérifier le statut des 02 SHVA, l'existence des dossiers techniques, la gratuité du service de l'eau, l'information avec les services techniques et administratifs
Insuffisance générale des lignes budgétaires	Faire une révision budgétaire
Retard dans la mise à disposition du véhicule pour le terrain	Prendre des dispositions administratives, logistique pour les futures acquisitions de véhicule

PROGRAMME DE PREPARATION DES COMMUNAUTES AUX EPIDEMIES ET PANDEMIES - CP3

Zones d'intervention : Keniéba et Koulikoro

Durée et période : 01 Mars – 31 Déc 2019

Partenaires : FICR, MSAS, MEP, GHSA

Financement : USAID

La résilience des communautés face aux effets néfastes des épidémies/pandémies est renforcée.

Les capacités de préparation et de réponse aux épidémies/pandémies de la **Société Nationale** sont renforcées.

La collaboration avec les autres parties prenantes clés dans la sécurité sanitaire mondiale est assurée

RESULTATS ATTENDUS

2 Visites d'information dans les branches Keniéba et Koulikoro ;
2 Ateliers de planification au niveau des branches Keniéba et Koulikoro ;
7 Maladies / Evènements sélectionnés avec le MSAS et MEP ;
Lancement National du Programme effectué



21 formateurs formés sur PSSBC et ECV ;
200 volontaires identifiés/recrutés ;
200 volontaires formés sur le PSSBC et ECV ;



4 Radios identifiées dans les 2 branches ;
7 messages clés élaborés pour la traduction et la diffusion ;
5 réunions de la Plateforme One health et **3 réunions** GTSE participées ;
L'atelier appuyé Elaboration Plan d'action PIE.



RESULTATS OBTENUS :

Activités réalisées par les volontaires			
Activités	Keniéba	Koulikoro	Total
Nombre de Visites à Domicile	312	77	389
Nombre de Séances d'Information de Groupes	75	50	125
Nombre de Réunion avec les Leaders Communautair	15	12	27
Nombre de Visite d'Ecoles	36	18	54
Nombre de Personnes touchées	2870	2550	5420

DIFFICULTÉS RENCONTRÉES :

- Insuffisance de matériels roulants (véhicules 4X4 et motos) ;
- Retard de validation (signature) des documents de PEC des prestataires de services dans les cercles ;
- Absence de matériels de visibilité (dossards, T-shirts, casquettes) pour les volontaires ;
- Retard dans l'obtention d'un bureau pour l'équipe de Keniéba.

SOLUTIONS APPORTÉES :

- Renforcer la communication entre les dépt. Log. des 2 institutions (CRM et FICR) dans le processus d'achat des motos et de remplacement du véhicule 4X4 défectueux ;
- Inviter les prestataires de services à être conformes avec les normes requises par la CRM ;
- Finaliser la signature du Bon à Tirer (BAT) avec le dépt. Com. pour la confection du matériel de visibilité ;
- Faire le suivi avec le dépt. Santé pour la procédure d'acquisition d'un bureau pour l'équipe de Keniéba.

RECOMMANDATIONS :

En l'endroit des responsables de la CRM :

- Donner la responsabilité à la CRM d'acheter le matériels roulants (signature du MoU) ;
- Alléger les critères pour la signature des documents de prise en charge tels que la fourniture des attestations de cotisation INPS par les prestataires au niveau des cercles.

PROJET « AMELIORATION DE LA SANTE DES MERES, DES NOUVEAU-NES ET DES ENFANTS » AU MALI

CONTEXTE:

- Projet « Amélioration de la santé des mères, des nouveau-nés et des enfants » au Mali (Avril 2016-Septembre 2020)
- Finance par Affaires Mondiales du Canada & Croix-Rouge canadienne (CRC)
- Mis en œuvre par la Croix-Rouge malienne (CRM) et le Ministère de la Santé et des Affaires Sociales avec l'appui de la CRC.

JUSTIFICATION:

- Renforcement des acquis phase I : Mortalité maternelle et infantile
- Politiques Mondiales
 - Objectifs du Développement Durable (3 et 5),
 - Approche PSSBC de la FICR
- Politiques du Mali
 - Programme de Développement Sanitaire et Social (PRODESS)-III
 - Feuille de route pour l'accélération de la réduction de la mortalité maternelle et néonatale,
 - Guide national de mise en œuvre des Soins Essentiels dans la communauté.

ZONES D'INTERVENTION:

- **Région de Sikasso :**
DS Sikasso
- **Région de Koulikoro :**
DS Banamba,
DS Dioila,
DS Kolokani,
DS Koulikoro
DS Nara

PARTENARIAT

NATIONAL :
MSHP, MPFEF, MSAH, CRM, CRC, CREDOS, DECLIC, COLLECTIVITES,
COMMUNAUTES, ONGs.

INTERNATIONAL: CRC, GRANDS DÉFIS CANADA, SICKKIDS, JHU, KINGS COLLEGE.

PARTENARIAT

Comité de pilotage du projet

- Orientation et recommandation (annuelle);
- Participants : AMC, CRC, CRM et MSAS;
- 1 fois l'an (Rencontre annuelle).

Comité technique de suivi du projet

- Suivi et orientations techniques du projet;
- Participants : DGSHP/MSAS, DNDSSES, CRM, CRC & SickKids;
- 2 fois l'an (Rencontres semestrielles).

Équipes de Gestion sectorielle

- Insertion dans les comités de coordination de districts;
- Suivi des progrès au niveau local;
- Partage de bonnes pratiques et leçons apprises;
- 1 fois le trimestre .

OBJECTIFS DU PROJET :

Objectif ultime : Contribuer à la réduction de la mortalité maternelle et infantile dans les régions de Koulikoro et de Sikasso.

Résultats intermédiaires :

- Amélioration de la prestation des services de santé pour les mères, les nouveau-nés et les enfants de moins de 5 ans;
- Amélioration de l'utilisation des services de santé pour les mères, les nouveau-nés et les enfants de moins de 5 ans;
- Utilisation accrue par les décideurs des données sur la santé pour les mères, les nouveau-nés et les enfants de moins de 5 ans.

Bénéficiaires : mères, nouveau-nés, enfants de moins de 5 ans, Agents de santé des CSCom/CSRéf, ASC, matrones et volontaire dans les régions de Koulikoro et Sikasso.

RESULTATS



Siège de Koulikoro



Siège de Sikasso

R1-1100 Prestation des services essentiels de SMNE

ACTIVITES	CIBLE	RESULTATS	COMMENTAIRES
Formation et recyclage des ASC sur l'application de la Chlorhexidine sur le cordon des nouveau-nés.	441	441 ASC formés (Dioila : 113, Sikasso : 87, Nara : 25, Koulikoro:73, Banamba:75, Kolokani:68) 100%	Cette activité était conditionnée à la disponibilité de la Chlorhexidine pour les ASC. La formation de Nara a été assurée par un autre partenaire (SSGI).
Formation des ASC sur le protocole révisé de la PCIMA	441	436 formés 98%	Absents au cours de la formation
Formation des ASC sur la collecte de données et leur orientation sur les messages clés genre	441	441 formés 100 %	
Formation des ASC en soins sans contact (ex: pendant Ebola)	441	441 formés 100 %	
Equipement des ASC en matériels de travail (balances, table, chaise, matériels d'examen de l'enfant etc.)	441	441 ASC ont bénéficié du kit de travail 100%	

Formation du personnel du CSCOM, CSREF et maternité rurale sur les soins maternels et néonataux prise en charge de cas compliqués de nouveau-nés	579	475 agents ont été formés 82%	La formation des matrones se poursuit.
Formation des formateurs sur le genre et l'inclusion sociale pour le personnel de la CRM et le MSAS.	49	49 formés (16 F et 33 H) 100%	
Fournir aux CSCOM et aux CSREF une formation sur la gestion des déchets biomédicaux (comprenant l'utilisation et l'entretien des incinérateurs).	137	132 formés (40 F et 92 H) 96%	
Fournir de l'équipement pour la gestion des déchets biomédicaux	578	578 structures (CSCOM, CSRéf et ASC) ont bénéficié de matériels 100%	

R2-1200 UTILISATION DES SERVICES ESSENTIELS DE SMNE :

ACTIVITES	CIBLE	RESULTATS	COMMENTAIRES
Formation des comités de santé de village sur leurs rôles et responsabilités ainsi que sur le partenariat avec les autres acteurs	1454	1432 Formés 98%	La formation de rattrapage des absents se réalisera en T4 de AN4
Dépistage de malnutrition chez les enfants de moins de 5 ans	116,306	149, 255 sur 116,306 >100%	D'autres enfants hors aires de couvertures ont du se faire dépister de la malnutrition .Nombre d'enfant dépistés malnutris : 5285 soit 3,5%

<p>Identification et orientation des hommes et des femmes champions de la mobilisation, qui feront des démarches auprès des dirigeants communautaires et religieux en vue de lutter contre les obstacles, y compris les enjeux de l'ES, et en vue de mieux protéger les enfants</p>	<p>758</p>	<p>672 (302F/370H) champions identifiés</p> <p>89 %</p>	<p>L'orientation des champions et championnes restants se fera au cours de ce trimestre.</p>
<p>Formation, équipement et suivi de 12 ASACOs en AGR en partenariat avec l'ACTED</p>	<p>60</p>	<p>60 (30 h et 30F)</p> <p>100%</p>	
<p>Achat et distribution de médicaments</p> <p>Partenariat avec PPM</p>	<p>Réception de de médicaments en attente de distribution d'une valeur de 315 Millions FCFA</p>		

Supervision des ASC par les DTC, ASACO, Mairie avec l'appui des conseillers Districts de la CRM et le district sanitaire ainsi que la DRS.	1323	1 148 visites réalisées (918 routine et 230 conjointes) 87%	Afin de rationaliser les ressources dédiées à la supervision, une stratégie à la carte (Ciblage) a été instaurée basée sur les gaps constatés.
Supervision des volontaires de la CRM	2161	1903 volontaires (1237 H et 666 F) ont été formés 88%	Ca d'absence et d'abandon de certains volontaires. la supervision a été assuré par les points focaux PSSBC et les ASC
Évaluation de la qualité des données dans les CSCOM (Registre, RMA, DHIS2)	42	40 95%	Suivi des indicateurs clés

RESULTATS OBTENUS

Partenariats (MSAS, CRM, CREDOS, JHU, SK & GDC)	<ul style="list-style-type: none"> – Finalisation ChARM & RADAR; – Reprise de la Recherche opérationnelle
Stratégie de pérennisation	Finalisation inclusive de la stratégie de pérennisation (ASACO, les collectivités territoriales, CRM et MSAS (National, DRS, Districts & CSCOM, communautés)

QUELQUES DONNEES DES ACTIVITES DES ASC

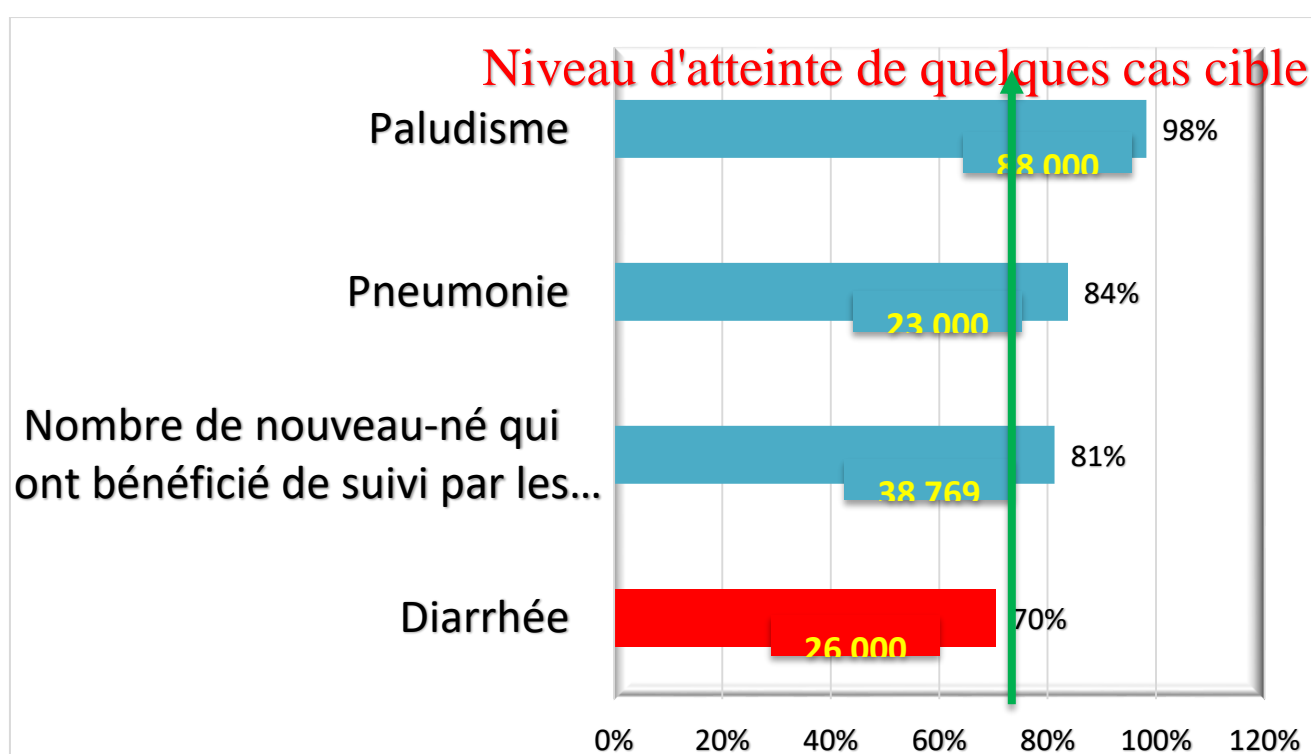

ACTIVITES DES 2161 VOLONTAIRES:

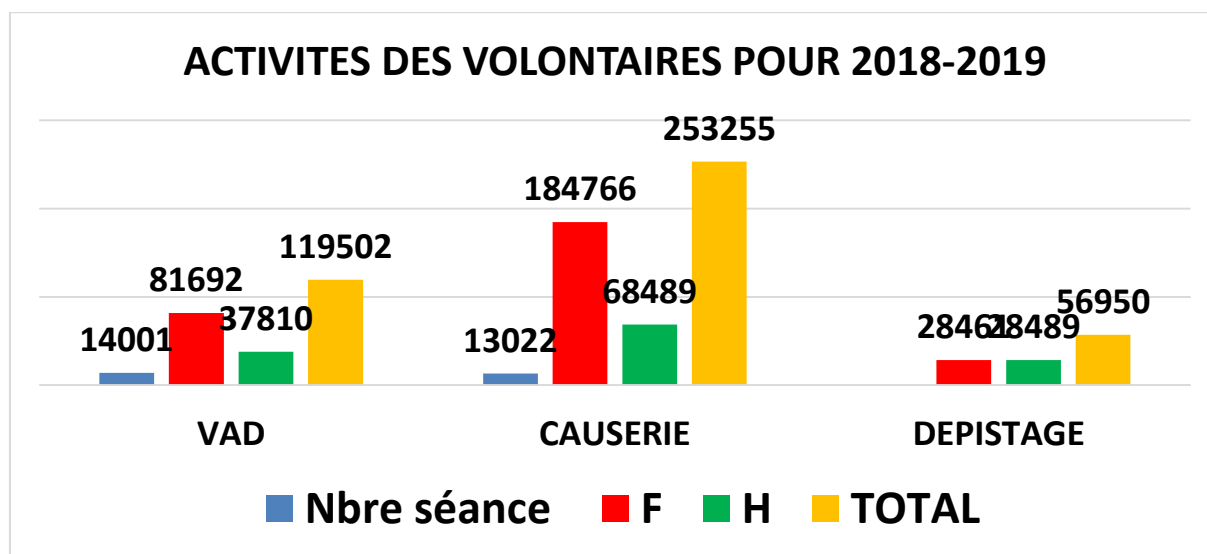

ACTIVITES DES 2161 VOLONTAIRES :

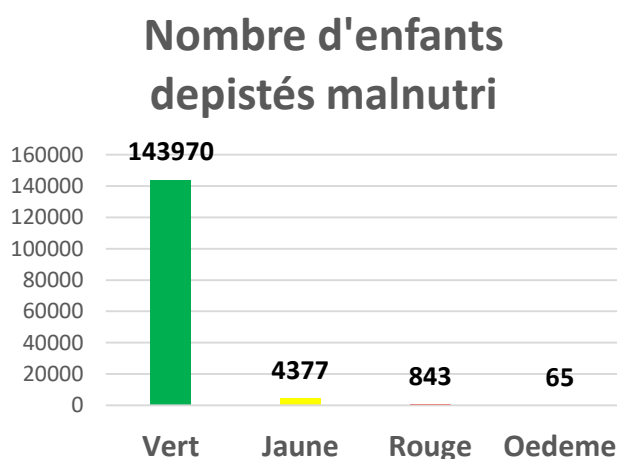
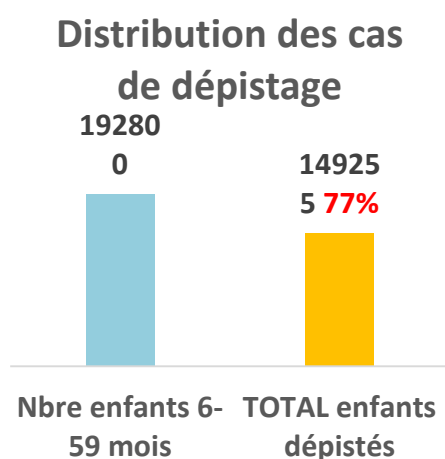

Quelques actions fortes sous le leadership du MSAS

- + Stratégie de pérennisation : validation au niveau national;
- + Stratégie de communication : développement des messages clés en lien avec la Santé des mères, nouveau-nés, et des enfants, genre, protection et inclusion sociale ; messages radiophoniques avec le SIENEC;
- + Elaboration et validation des modules et outils de formations des matrones des maternités rurales;
- + Appropriation des outils de suivi de monitoring du SEC

DIFFICULTES/ SOLUTIONS PROPOSEES:

DIFFICULTES	SOLUTIONS PROPOSEES
Temps de mise en œuvre (4 ans au lieu de 5).	Validation de la NCE (6 mois)
Respect des engagements pour la pérennisation des activités	Validation du plan au niveau national
Démission de certain ASC	Utilisation de 5% des ASC réservistes formés depuis les premières années du projet pour remplacer ceux ayant démissionné.
Acheminement des médicaments au niveau opérationnel à temps (CS Réf, CSCom et site ASC)	Redéfinir la stratégie de communication avec la PPM et s'assurer que les 2 parties s'accordent et suivent les directives de l'entente. Atelier de formation avec les DRS pour finaliser l'entente permettant de faciliter le transport, le stockage et l'utilisation efficiente des médicaments.

PREVENTION DE LA PNEUMONIE CHEZ LES ENFANTS DE MOINS DE 5 ANS AU MALI

CONTEXTE :

- **ZONES D'INTERVENTION** : Commune de Koussané et Logo
- **DUREE** : 01 Janvier 2017 - 31 Décembre 2019
- **PARTENAIRES** :
 - Direction Régionale de la Santé (DRS);
 - Direction Régionale d'Hydraulique (DRH);
 - Centre de Santé de Référence (CSRef);
 - Service Local de développement Social et de l'Economie Solidaire (SLDES)
 - Association de Santé Communautaire (ASACO);
 - Tradithérapeutes;
 - Clubs des mères;
 - Volontaires CRM

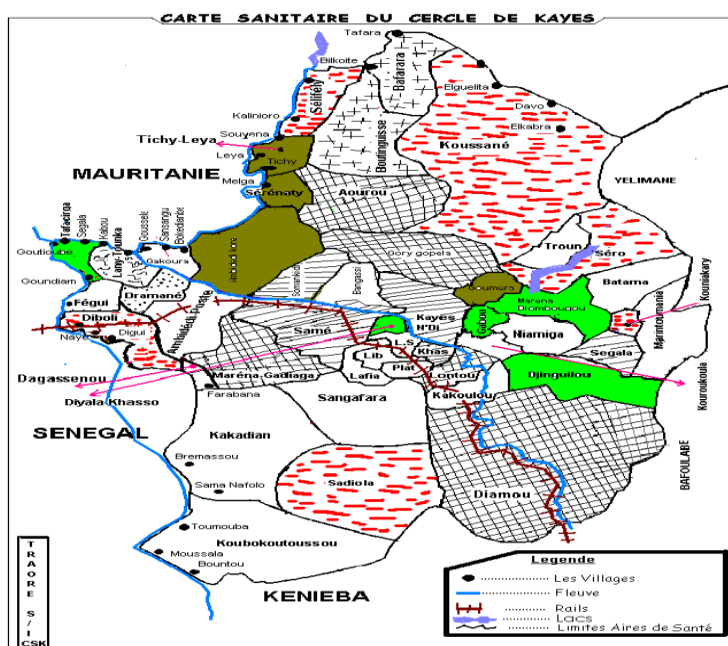

OBJECTIFS / RESULTATS :

OG	Contribuer à la réduction du taux de morbidité et de mortalité lié aux IRA chez les enfants (les garçons et les filles) de moins de 5 ans dans le cercle de Koussané et de Logo dans la région de Kayes d'ici 2020
OS01	Améliorer les pratiques de prévention et de prise en charge des IRA/ Pneumonie chez les enfants de moins de 5 ans auprès des femmes, des hommes, des garçons et des filles des communautés de Koussané et de Logo Sabouciré d'ici 2020
R1.1	Les membres de la communauté (H/F) et les gardiens d'enfants ont acquis de nouvelles connaissances sur les pratiques qui leur permettent de se protéger contre des IRA et autres maladies de l'enfant
R1.2	Les moyens de vie des communautés (H/F) sont renforcés pour une meilleure réponse aux IRA/Pneumonie
OS02	Renforcer les capacités techniques et opérationnelles du personnel de santé/ agents communautaires (H/F) dans le diagnostic, la prise en charge et le référencement des cas des IRA/ Pneumonie dans la zone d'intervention du projet
R2.1	La capacité des agents de santé (H/F) en matière de référencement, de diagnostic et du traitement des IRA est améliorée.
OS03	Renforcer les capacités de la Croix Rouge Malienne dans la pérennisation des interventions pertinentes du projet
R3.1	Les capacités de la Croix-Rouge Malienne sont renforcées dans la mise en œuvre de la stratégie de pérennisation et de sortie
R3.2	Les capacités de la CRM dans la coordination et la supervision dans la région de Kayes sont renforcées.
R3.3	Les bonnes pratiques et les leçons apprises sont documentées et intégrées dans le plan de pérennisation

RESULTATS OBTENUS :

Résultats	Réalisations	Commentaires
(R0 4) : Les capacités de la CRM dans la coordination et la supervision dans la région de Kayes sont renforcées	<p>207 nouveaux volontaires recrutés</p> <p>1% de non satisfaction des actions menées par les volontaires</p> <p>Collecte de données triennales</p>	Un total de 423 volontaires
(R05) : Les capacités de la Croix-Rouge Malienne sont renforcées dans la mise en œuvre de la stratégie de pérennisation et de sortie	<p>02 supervisions du niveau région vers les communes</p> <p>Réception définitive des bureaux/magasins des CRM communaux</p> <p>Tenue des assemblées villageoises et communales</p>	
(R0 6) : Les bonnes pratiques et les leçons apprises sont documentées et intégrés dans le plan de pérennisation	Existence d'un plan de pérennisation	
résultats	Réalisations	Commentaires
AUTRES	<p>02 femmes enceintes évacuées pour accouchement difficiles</p> <p>L'acquisition de nouveau projet sur la santé maternelle</p>	Koussané



DIFFICULTES

- Retard de validation de la stratégie de de pérennisation;
- Difficultés avec les AGR pour les ménages de vulnérabilité extrême;
- Problème de qualité des données à Koussane;
- Difficultés dans l'application de kobo collect dans la collecte des données mensuelles;
- Difficultés de documentation des acquis.

SOLUTIONS

- Accompagnement de ces vulnérables par la communauté;
- Collecte triennale des données par l'équipe projet;
- Partage d'expériences : Soumission d'article de bonne pratique dans les sommets.

PROJET : RENFORCEMENT DES SOINS DE SANTE PRIMAIRE, DE NUTRITION ET DE PREPARATION DE REponses AUX EPIDEMIES DANS LE DISTRICT SANITAIRE DE BOUREM, REGION DE GAO.

INTITULE DES PROJETS:

- ❑ Renforcement des Soins de Santé Primaire, de Nutrition et de Préparation de Réponses aux Epidémies dans le district sanitaire de Bourem, région de Gao» financé par le bailleur ECHO allant du 1er Février 2018 au 31 janvier 2020.

ET

- ❑ Assistance médico-nutritionnelle pour les Femmes Enceintes et Femmes Allaitantes (FEFA), les Femmes en Âge de Procréer (FAP) et les enfants de moins de cinq ans dans les districts sanitaires de Gao et Bourem, Nord du Mali» fiancé par l'AFD en consortium avec MDM-Be allant de Mai 2018 à Mars 2021

OBJECTIFS :

Objectifs principaux:

- Contribuer à la réduction de la morbidité et de la mortalité des populations de Bourem.
- Contribuer à la réduction de la mortalité maternelle et infantile à travers une offre de soins de qualité accessible aux populations du district sanitaire de Gao pendant trois ans.

Objectifs spécifiques:

- Améliorer l'accès gratuit, la qualité des soins de santé et de la prise en charge de la malnutrition aigüe sévère des enfants de moins de 5 ans, des FEFA dans le district sanitaire de Bourem, région de Gao.

- Améliorer l'accès des soins et services de SMI de qualité dans la région de Gao (DS Gao et DS Bourem) à travers le renforcement des capacités des acteurs de la SMI et des structures de santé.

RESULTATS ATTENDUS:

Résultat 1:

- Les populations des aires de santé appuyées bénéficient d'une PEC médicale gratuite et de qualité pour les SSP
- La disponibilité et la qualité des soins de SMI sont améliorées

Résultat 2:

- Les enfants de moins de 5 ans bénéficient d'une PEC médico-nutritionnelle gratuite et de qualité.
- L'évolution du système de financement de la santé dans le district sanitaire de Bourem est accompagné à travers un renforcement des mécanismes d'identification et de prise en charge des catégories de populations les plus vulnérables (FEFA et enfants de moins de 5 ans)

Résultat 3:

La riposte aux situations d'urgence sanitaire est efficace et coordonnée

Les acteurs étatiques sont accompagnés dans le pilotage et la mise en œuvre des interventions dans le secteur de la santé du projet sont capitalisés pour le renforcement durable du système de santé.

Résultat 4:

Pré-positionnement d'un stock de contingence standardisé par le Cadre Commun Santé de molécules essentielles, d'intrants nutritionnels et de consommables

RESULTATS OBTENUS

De Janvier en Septembre 2019

Indicateurs	Objectif	Réalisé
Taux de guérison du traitement de la sous-nutrition Aiguë sévère	85%	96% → 1847/1923*100
Proportion des UREN qui répondent aux normes minimum SPHERE de prise en charge de la MAS	100%	79% (4 CSCOM de Tarkint et 1 de Garbamé)
Taux de couverture du programme nutritionnel	100%	107% (Dépistage de masse par commune, PB-mères, rupture des intrants MAM)

Taux de rupture en médicaments et intrants nutritionnels	<10%	28% (commande à l'international et retard de livraison des CSCOM)
Proportion de prescriptions qui sont conformes aux directives nationales ou internationales (OMS) de traitement et diagnostic	90%	73%
Indicateurs	Objectif	Réalisé
Proportion des enfants de moins d'un an vaccinés contre la rougeole	95%	86%
Nombre de consultations de soins de santé primaire	50 330	67%
Nombre de naissances vivantes assistées par du personnel de santé qualifié (25%)	30%	71%
Nombre de cas de SGBV (Survivants de violence sexuelle) ayant reçu des soins dans les 72h(KRI)	5%	0% (aucun cas de VBG n'a été déclaré)
Nombre d'enfants de moins de 5 ans admis pour le traitement de la malnutrition aiguë sévère ou modérée	100%	107% (Dépistage de masse par commune, PB-mères, rupture des intrants MAM)
Indicateurs	Objectif	Réalisé
Nombre de structure de santé où les programmes de nutrition sont mis en œuvre	24	96% Seul le CSCOM de Inatsass qui n'assure pas la PEC/MA pour le moment

Taux des indicateurs de performance de la PEC MAS simple et MAS avec complications médicales	85%	89%
Nombre d'accompagnantes formées sur la prise du périmètre brachial et équipés en bande de Shakir	14000	23,39% soit 3274 pers formées et équipées.
Proportion des CSCOM qui fournissent les rapports épidémiologiques et nutritionnelles hebdomadaires avec promptitude et complétude	80%	77% soit une moyenne de 17 CSCOM/ mois sur 22 prévus
Nombre d'alertes d'épidémie suivies d'une réponse	36	50% soit 18 alertes (appui logique et financière)
Indicateurs	Objectif	Réalisé
Le nombre de stock de contingence pré-positionné et constitué sur la base de la liste standard de médicaments et consommables du CCS-ECHO estimés pour une période de trois mois dans la zone ciblée	1	100% (1/1) Le stock est déjà pré-positionné à BRM

SENSIBILISATION

Indicateurs	Objectif	Réalisé
Nombre de bénéficiaires sensibilisés en communauté sur les PFE et les thématiques santés/ NUT	202 349	113 760
Nombre de participants aux séances de stimulation émotionnelle - enfants de moins de 5 ans à l'URENI	107	171 soit 159,8% (Ureni et parfois pédiatrie)
Nombre d'accompagnants de l'URENI sensibilisés et orientés à l'accueil (entretien)	107	53% Soit 57 accompagnantes
Nombre de bénéficiaires sensibilisés en communauté sur l'allaitement maternel exclusif communauté	27 253	29 956 soit 110%

SENSIBILISATION/ VAD

Indicateurs	Objectif	Réalisé
-------------	----------	---------

Nombre de bénéficiaires sensibilisés sur les PFE et la thématique nutrition dans les centres de santé (UREN)	3 934	19 057
Nombre de VAD réalisé par les volontaires dans la communauté (nutrition)		483 (abandon, absence, chute de poids etc...)

PROJET AFD

Indicateurs	Objectif	Réalisé
Taux de consultations curatives générales atteint au moins x/personne/an	50%	71%
Taux de consultations curatives chez les enfants de moins de cinq ans atteint au moins x/enfant/an	60%	57%
Taux de rupture en médicaments	<10%	28%
Taux de décès maternel audité	80%	100% (1/1)
Taux de guérison du traitement de la sous-nutrition Aiguë sévère	75%	96%

Indicateurs	Objectif	Réalisé
Taux de vaccination en VAR	95%	83% Soit 3 837 vaccinés/4 599 enfants attendus)
Taux de CPN1	80%	87%
Taux de CPN4	35%	47%
Taux de naissances vivantes assistées par du personnel qualifié	35%	41%
Nombre de kit bébé distribué		311
Le pourcentage de cas VBG détectés et pris en charge dans les 72 heures selon le SOP	80%	3% (1/38)
Indicateurs	Objectif	Réalisé
Proportion de prescriptions concernant les enfants de moins de cinq ans qui sont conformes aux directives nationales ou internationales (OMS) de traitement et diagnostic	80%	73%
Taux de nouvelles acceptantes en PF	5%	3%
Proportion de la population cible qui maîtrise au moins 3 PFE	60%	Enquête n'a pas été réalisée
Pourcentage de femmes en âge de procréer qui ont été formées sur l'approche dépistage PB -mère (100% Accompagnants Enfant MAS et 10% FAP)	80%	73%

Nombre de victimes de VBG détectées et référées par les RC et ASC	80%	0% aucun cas n'a été enregistré pendant la période
Le nombre de structures de santé réhabilitées	3	67% (2 sur 3 prévues)
Indicateurs	Objectif	Réalisé
Le pourcentage de structures répondant aux standards minimums WASH	80%	73% (142/194)
Proportion des bénéficiaires satisfaits sur le total des bénéficiaires enquêtés	>60%	Activités non réalisées
Nombre de Scm atteignant les critères de qualité de services de soins	23	Enquête en cours
Nombre de supervisions conjointes et formatives effectuées dans les structures appuyées DRS vers la région	2	0%
Nombre de supervisions conjointes et formatives effectuées dans les structures appuyées District vers les CSCOM	2	50% (1/2)
Indicateurs	Objectif	Réalisé
Pourcentage de plaintes traitées (qui ont reçues un feedback)	80%	100% (2/2)
Nombre de réunions du comité de pilotage	2	50% La 2ème est prévue en Déc
Réunion des membres du consortium	12	56% (5/9)

Nombre de compte-rendu de réunions de suivi de la gratuité ciblée à élaborer conjointement avec les ASACO et collectivités	10	100% (9 réunion tenues sur 9 prévues)
--	----	---------------------------------------

DIFFICULTES :

- Insécurité dans la zone d'intervention limitant la réalisation de certaines activités (4 CSCOM non accessibles par le staff projet → Appui à distance)
- Lenteur dans l'élaboration des contrats du personnel et leur approbation par l'inspection du travail entraînant des pénalités à payer par le personnel
 - La gestion des données des CSCOM par les DS (**RMA** → promptitude, complétude et analyse primaire)
- La gestion des médicaments du projet (réception et distribution des MEG, rupture des médicaments dans les CSCOM et suivi) → Démission du pharmacien du projet.
- Report à répétition des activités du projet par le district à la veille
- Gestion des ASACO → mobilité du personnel dans les CSCOM → insuffisance de motivation du personnel → faible revenu de l'ASACO → la gratuité ciblée.

PERSPECTIVES :

- Renforcement des capacités du district pour la pérennisation des acquis des projets ;
- Renforcement de partenariat avec autres acteurs du district pour une meilleure coordination des activités du projet ;
- Réalisation des missions de suivi des activités par le staff projet dans les 4 aires de santé du nouveau district sanitaire d'Almoustarat (→ Inaccessible pour le staff projet) ;
- Formation des comités de gestion des 23 ASACO des districts sur la gestion des organisations communautaires de base (OCB)
- Formation des 40 volontaires CRM du DS d'Almoustarat sur le PSSBC et le Genre.
- Tenue régulière des supervisions intégrées DRS vers les DS ;
- Organisation des campagnes de dépistage de la malnutrition par commune dans les deux DS de façon trimestrielle ;
- Poursuite des interventions en faveur des populations vulnérables → Approvisionnement des centres en MEG, aux kits d'accouchements, bébés et hygiènes ; Appui logistique et financier des ASACO ; Assurer le transport (référéncement) des cibles du projet etc...



IV - LES OPERATIONS D'URGENCE ET LA GESTION DES CATASTROPHES

PROJET: « CONTRIBUTION AU RENFORCEMENT DE LA RESILIENCE DES COMMUNAUTES DE TOMBOUCTOU GRACE A L'AMELIORATION D'INFRASTRUCTURES ET DE SERVICES, MALI ».

ZONE D'INTERVENTION :

La commune urbaine de Tombouctou: principalement le quartier d'Abaradjou pour le volet communautaire et scolaire ; les quartiers de Sankoré et Bellefarandi pour le volet scolaire

PERIODE ET DUREE DU PROJET :

- Période couverte par l'Action :
- 01/10/ 2018 au 30/09/ 2021

Partenaire

- Aide Internationale de la Croix-Rouge Luxembourgeoise



LES OBJECTIFS ET RESULTATS ATTENDUS :

- Objectif général : **La capacité de la population à faire face et à se relever des effets négatifs du conflit est améliorée dans la région de Tombouctou, Mali**
- Objectif spécifique: **La résilience des populations de la ville de Tombouctou est améliorée grâce à un travail sur les principales causes de vulnérabilité identifiées dans le quartier d'Abaradjou.**

RESULTATS ATTENDUS : (Voir Tableau ci-dessus)

Résultat attendu 1	Les bénéficiaires ont acquis de nouvelles compétences et les mettent en pratique dans la construction de logements plus sûrs	Ind1 : 300 maisons sont construites Ind2 : 1 Plan d'action communautaire élaboré par les bénéficiaires formés à l'approche participative pour la sécurité du logement (PASSA)	Ind1. Sources de vérification : DAO Bons de commandes Certificats de dotation Conventions d'engagement Ind2. Sources de vérification : Rapports des sessions PASSA Liste de présences Plan d'action communautaire	Aucun aléa climatique n'affecte la mise en œuvre de manière significative Les maçons et les ménages sélectionnés respectent leurs engagements
Résultat attendu 2	L'accès à un cadre infrastructurel sûr et digne pour l'éducation est amélioré dans les établissements scolaires prioritaires	Ind1 : 16 salles de classes sont construites et équipées Ind2 : 15 blocs de 16 latrines sont construits et fonctionnels Ind3 : 3 écoles sont équipées de rampes de distribution d'eau	Ind1. Sources de vérification : Contrats de travaux Rapport de réception des travaux Photos Ind2. Sources de vérification : Contrats de travaux Rapport de réception des travaux Photos Ind3. Sources de vérification : Contrats de travaux Rapport de réception des travaux Photos	Les compétences techniques existent à TBC et se mobilisent selon les accords convenus Les matériaux de construction sont disponibles sur le marché malien
Résultat attendu 3	L'accès à un appui psycho-social des enfants des établissements scolaires	Ind1 : Au moins 90% des 42 enseignants formés sont capables de donner un appui psycho-social à leurs élèves	Ind1. Sources de vérification : Rapport de formation (pré test – post test, liste de participants) ; Photos	Les populations ne sont pas réfractaires

	prioritaires est garanti			au changement
Résultat attendu 4	Les capacités de gestion de la Résilience du Comité Régional de la Croix-Rouge Malienne de Tombouctou sont améliorées	<p>Ind1 : 2 équipes formées sur la maintenance des PMH et des panneaux solaires sont fonctionnelles</p> <p>Ind2 : Le Plan d'Action de renforcement des capacités de la CRM de TBC est soutenu annuellement</p>	<p>Ind1. Sources de vérification :</p> <p>Rapports de formation</p> <p>Liste de présences</p> <p>Photos</p> <p>Ind2. Source de vérification :</p> <p>Plan d'Action CRM</p>	Le CR de la CRM à TBC est motivé et respecte ses engagements

RESULTATS OBTENUS :

- Organisation du lancement officiel des activités du projet Résilience des Abris à Tombouctou le 05/09/2019;

- Organisation de l'enquête de base initiale en Octobre 19;

. 03 volontaires communautaires issus d'Abaradjou sont engagés;

- 03 volontaires et 03 animateurs sont formés sur le mouvement CR/CR, la communication et le 1^{er} secours;
- R1A1:01 Ciblage de ménages a été réalisé dans le quartier d'Abaradjou ;
- R1A1: Validation de la liste de 300 ménages bénéficiaires de l'appui à l'auto-construction de maisons en banco;
- R1A2: Mise en place de comité PASSA de 15 membres à Abaradjou;
- R1A2: Elaboration de TDR+Budget de formation à l'outil PASSA;
- R4: Appui à la sécurité du siège de la CRM Tombouctou;
- Participation à la rédaction du rapport intermédiaire du bailleur MAE.

DIFFICULTES ET SOLUTIONS APORTEES :

Difficultés	Solutions apportées
Retard dans le démarrage de l'intervention	Le Délégué pays a travaillé avec la branche régionale de Tbtou par rapport au R4 et à l'élaboration de draft de TDR de la Baseline.
Retard dans la mise à disposition des fonds sur le terrain	Le retard de l'ouverture du compte et son approvisionnement : au cours du mois d'Août des tentatives d'ouverture de compte unique pour les deux projets abris n'ont pas aboutis. C'est en septembre que le comptable du projet abri a été autorisé à préfinancer nos activités en attendant le virement de nos fonds sur les comptes 17MLI18 et 17MLI18.cf rapport de sept 2019.
Retard dans le recrutement du comptable	Retard dans le recrutement du comptable du projet Résilience des Abris : Nous avons collaboré avec le comptable du projet abri et le logisticien de la CRM jusqu'à la prise de fonction du nouveau comptable du projet Résilience le 30 Septembre.

<p>Insécurité</p>	<p>A chaque incident sécuritaire, nous nous sommes concertés avec le président du comité régional de la CRM ou avec le SGR afin d'envisager la conduite sécuritaire à suivre par rapport à l'accès plus sûr des bénéficiaires et de la sécurité de l'équipe. A distance, le Délégué pays de la CRLUX nous a toujours appelés pour non seulement nous inviter à la prudence mais aussi à lui faire parvenir un état des lieux de l'incident sécuritaire qui prévaut. Souvent, il nous fait parvenir les informations sécuritaires de INSO.</p>
--------------------------	---

Quelques images des activités

Image lancement officiel du projet



Image enquête de base du projet



Formation des volontaires



Validation de la liste de 300 bénéficiaires de maisons en banco à Abaradjou



PROJET D'ASSISTANCE HUMANITAIRE AUX COMMUNAUTES VULNERABLES DE GAO PHUM LOT GAO PHASE II



PERIODE: 2018 – 2020

DUREE: TROIS(3) ANS

CIBLES DU PROJET

- 500 Ménages les plus vulnérables (PDI et communautés hôtes) de la ville de Gao
- Enfants de 0 à 5 ans souffrant de la malnutrition aigue

ZONE D'INTERVENTION

VILLE DE GAO

QUARTIERS:

- ALJANNABANDIA
- BOULGOUNDIE
- GADEYE
- SOSSOKOIRA

PARTENAIRES DE MISE EN ŒUVRE

- TECHNIQUES**
 - DRS
 - CS Réf
 - CSCOM(5)

- DRDSES ET SLDSES

❑ COMMUNAUTAIRES

- LEADERS COMMUNAUTAIRES
- RELAIS COMMUNAUTAIRES
- VOLONTAIRES CRM

RAPPEL DES OBJECTIFS DU PROJET

OBJECTIF GLOBAL :

Améliorer l'accès aux besoins alimentaires immédiats, les moyens d'existence des personnes déplacées internes (PDI), des rapatriés, des communautés locales et l'état nutritionnel des enfants de 0 à 5 ans de la ville de Gao.

OBJECTIFS SPECIFIQUES :

1. Renforcer les besoins alimentaires immédiats et les moyens d'existence de 500 ménages les plus vulnérables (PDI et communauté hôte) pendant la période de soudure dans la ville de Gao ;
2. Améliorer l'état nutritionnel de 200 enfants de moins de 5 ans souffrant de malnutrition aigüe ;
3. Renforcer les capacités techniques des membres de la branche régionale de Gao ;

RESULTATS ATTEINTS



RESULTAT I :

Les besoins alimentaires immédiats et les moyens d'existence de 500 ménages les plus vulnérables (PDI et communauté hôte) pendant la période de soudure dans la ville de Gao sont améliorés

- A. CASH CONDITIONNEL (AGR) : 150 BENEFICIAIRES
- B. CASH INCONDITIONNEL

CASH CONDITIONNEL (AGR) : 150 BENEFICIAIRES

DOMAINE DES AGR

Embouche de petits ruminants

- Jus/Lait
- Condiments
- Fruits et légumes
- Friperies
- Galettes
- Savon en morceaux et liquide
- Vermicelle
- Poissons frais et fumés
- Restauration
- Commerce général

BENEFICIAIRES D'AGR

AGR	NOMBRE BENEFICIAIRES
Embouche de petits ruminants	20
Jus/Lait	27
Condiments	27
Fruits et légumes	2
Friperie	6
Savon liquide et en morceaux	12
Galettes	10
Vermicelle	2
Poisson Frais et fumé	3
Restauration	13
Commerce général	28

TOTAL	150
--------------	-----

DISTRIBUTION DU CASH CONDITIONNEL

TRANCHE	MONTANT	PERIODE
PREMIERE TRANCHE	11 775 000 F CFA	6 MAI 2019
DEUXIEME TRANCHE	11 775 000 F CFA	26 JUIN 2019
TROISIEME TRANCHE	11 775 000 F CFA	23 AOÛT 2019
QUATRIEME TRANCHE	11 775 000 F CFA	26 OCTOBRE 2019
TOTAL	47 100 000 F CFA	

RESULTATS ATTEINTS

Appréciation AGR	Très bon	Bon	Moyen	Faible
Bénéficiaires	02	35	71	42
Pourcentage	1.33%	23.3%	47.3%	28%

CONTENU DE L'APPRECIATION DES BENEFICIAIRES

Très bon	Bon	Moyen	Faible
----------	-----	-------	--------

AGR fonctionnel, solde selon le tableau de suivi conforme au solde physique, dégage un profit significatif	AGR fonctionnel, solde selon le tableau de suivi et solde physique conformes, Dégage un profit même s'il n'est pas significatif	AGR fonctionnel, Soldes souvent conformes et pas conformes, ne fait pas de profit mais le capital reste dans la marge du transfert	AGR faiblement fonctionnel, soldes non conformes, ne fais pas de profit et le capital est très faible
--	--	---	---

B. CASH INCONDITIONNEL 350 BENEFICIAIRES

DISTRIBUTION DU CASH EN PERIODE DE SOUDURE

DISTRIBUTION	MONTANT	DATE
PREMIERE DISTRIBUTION	27 475 000 F CFA	1 ^{er} juillet 2019
DEUXIEME DISTRIBUTION	27 475 000 F CFA	25 Juillet 2019
TROISIEME DISTRIBUTION	27 475 000 F CFA	16 Septembre 2019
QUATRIEME DISTRIBUTION	-	
TOTAL	82 425 000 F CFA	



Souscription des bénéficiaires à Orange Money



Sensibilisation des bénéficiaires



Opération de retrait

RESULTAT II

Amélioration de l'état nutritionnel des enfants de 0 à 5 ans



RESULTATS DES DEPISTAGES DE MASSE DES ENFANTS DE 6 à 59 MOIS

DEPISTAGE DE MASSE	TOTAL DEPISTES			MAM (Malnutris Aigue Modérée)			Malnutritris aigüe sévère			POURCENTAGE	
	H	F	Total	H	F	Total	H	F	Total	MAM	MAS
PREMIER DEPISTAGE	11 324	13 691	25 015	198	288	486	60	76	136	1,94%	0,54%
DEUXIEME DEPISTAGE	16 933	14 011	30 944	214	310	524	62	112	174	1,69%	0,56%

PRISE EN CHARGE DES ENFANTS MALNUTRIS

- ❑ Elaboration et signature d'avenants avec la DRS, le CS RÉF et les 5 Centres de santé communautaire(CSCOM) de Gao
- ❑ Mise à disposition de 835 cartons de 20 sachets de VITABLE (soit 15 700 sachets) au Centre de sante de référence de Gao en vue de la consolidation de l'état nutritionnel des enfants malnutris
- ❑ Référencement de **1 010 MAM (Malnutris Aigus Modérés)** et **310 MAS (Malnutris Aigus Sévères)** au niveau des 5 centres de santé partenaires
- ❑ 2 367 enfants guéris ont bénéficié de VITABLE dans le cadre de la consolidation de l'état nutritionnel
- ❑ Mobilisation et motivation de 5 chargés de nutrition et 15 relais communautaires

ACTIVITES DE SENSIBILISATION

- 128 Causeries débats ayant touché 5 184 femmes
- 970 Diffusions messages Radios
- 1Débat Radiophonique diffusé
- 678 Visites à domicile ayant touché 561 garçons et 750 filles
- 06 Démonstrations culinaires ayant mobilisé 431 femmes
- 15 Présentations théâtrales

ACTIVITES DE SENSIBILISATION NIVEAU DES CSCOM



RESULTAT III

Capacité technique accrue de la branche CRM de Gao

- Formation des DTC et chargés de nutrition et agents projet sur le nouveau protocole de prise en charge de la nutrition et la gestion des supports des données des activités de la malnutrition
- Formation de 15 relais communautaires, 20 volontaires, 5 DTC, 5 membres ASACO et 5 chargés de nutrition sur les techniques de sensibilisation

- Formation de 9 communicateurs traditionnels sur les aspects de la nutrition
- Formation de 15 volontaires en suivi AGR
- Formation de 15 relais, 15 volontaires et 5 chargés de nutrition en démonstration culinaire
- Formation de 21 participants des membres des comités de plaintes de suivi et équipe projet sur les mécanismes de gestion des plaintes

DIFFICULTES RENCONTREES

- Suivi des bénéficiaires d'AGR
- Rupture des intrants (Plumpy Sup) de PAM dans le cadre de la prise en charge des MAM.

PROJET D'ASSISTANCE AUX POPULATIONS AFFECTEES PAR LE CONFLIT DANS LA REGION DE MOPTI

CONTEXTE

La situation politique et sécuritaire au Mali a été particulièrement instable ces dernières années, surtout après le coup d'état militaire de 2012 et l'occupation des régions du Nord par des groupes armés. Ces événements ont été suivis par le déploiement de forces militaires dirigées par la France en janvier 2013, qui ont été transférées d'abord à la MISMA (Mission International de Soutien au Mali) puis ensuite à la MINUSMA (Mission multidimensionnelle intégrée des Nations Unies pour la stabilisation au Mali) en juillet 2014. Des élections présidentielles ont eu lieu le 29 juillet 2013 au cours desquelles le nouveau président a été élu pour les cinq (05) prochaines années avec 77% des voix.

C'est à la suite de tout cela que des négociations de paix entre le gouvernement et les deux principales coalitions armées, la « Plateforme » et la « Coordination des Mouvements de l'Azawad », ont eu lieu. Ces pourparlers ont abouti à la signature de l'accord pour la paix et la réconciliation en juin 2015 mais qui a encore aujourd'hui des difficultés à être appliqué. Les affrontements dans les régions du Nord et du Centre du Mali entre les groupes armés radicaux et les forces militaires nationales et internationales sont en augmentation, ainsi que, depuis la fin de l'année 2017, les affrontements intercommunautaires, sans précédents, entre les Peuls et les Dogons qui touchent le centre du pays, particulièrement les Régions de Mopti et Ségou.

Cette situation a provoqué de nombreuses victimes parmi les civils et des déplacements de personnes fuyant les violences, vers d'autres régions du Mali, mais aussi vers les zones frontalières du Burkina Faso et du Niger.

Cependant elle a permis la tenue des élections présidentielles qui ont eu lieu le 29 juillet 2013 au cours desquelles le président sortant a été réélu pour les 5 prochaines années avec 67% des voix. Juste après l'élection du président de la république, le dernier rapport de la Commission Mouvement de Populations (CMP) de Novembre 2018, a fait l'état de la situation des personnes déplacées internes au Mali. C'est ainsi qu'on dénombre 80.302 soit 14.841 ménages et 69.390 rapatriés. Plus spécifiquement pour la Région de Mopti, le rapport constate un total de 2.684 ménages déplacés, soit 16.613 personnes. Le nombre le plus élevé de personnes déplacées se trouve dans les cercles de Bandiagara, Bankass, Djenné et Koro (concentrant respectivement 2.250, 4.884, 854, et 6.048 personnes). Il s'agit de la zone ciblée par le présent programme.

PRESENTATION DU PROJET

L'équipe du projet est composée:

- Un chef de projet ;
- Un comptable ;
- Quatre animateurs.

Les zones d'intervention sont les cercles de:

- Djenné
- Bandiagara
- Bankass
- Koro

Durée: 24 mois à compter de juin 2019**Moyens matériels :** Pas de véhicule ni motos**Objectif général**

Contribuer à l'amélioration de la couverture des besoins prioritaires des ménages les plus vulnérables affectés par les conflits dans la région de Mopti.

Objectif spécifique

Répondre aux besoins de base et renforcer les moyens d'existence des ménages les plus vulnérables parmi les déplacés et les familles d'accueil affectées par les conflits dans les cercles de Bandiagara, Bankass, Djenne et Koro dans la région de Mopti tout en renforçant la cohésion sociale

Résultats escomptés

Résultat 1: Les ménages ciblés les plus vulnérables des cercles de Bandiagara, Bankass, Djenne et Koro ont bénéficié d'assistances par transfert monétaire leur permettant de répondre efficacement à leurs besoins prioritaires immédiats

Résultat 2 : Les communautés locales mieux informées et sensibilisées ont renforcé leur cohésion sociale et sont en mesure de prévenir plus efficacement certaines maladies liées à la mauvaise hygiène et la malnutrition.

Indicateurs du résultat 1

- 100% des ménages vulnérables parmi les déplacés et les familles d'accueil cibles, ont reçu une assistance par transfert monétaire.
- 75% de ménages déplacés ou d'accueil cibles ont diversifié leur régime alimentaire
- 50% de ménages cibles ont entamé des activités économiques

Activités du résultat 1

- Formation de volontaires CRM Mopti (en Transfert Monétaire, ciblage de bénéficiaires, identification des besoins, etc.
- Evaluation des besoins prioritaires et disponibilité des produits de base sur le marché
- Ciblage des bénéficiaires
- Identification et Contractualisation avec les prestataires de service financier
- Distribution Transfert monétaire Phase urgence
- Monitoring Post-Distribution
- Distribution Transfert monétaire Phase relèvement
- Monitoring Post-Distribution
- Évaluation continue des besoins
- Promotion des AGR communautaires

Indicateurs du résultat 2

- 75% des volontaires formés sont en mesure d'exercer leurs activités dans les communautés cibles.
- Le 80% des ménages ciblés connaissent au moins trois pratiques familiales essentielles
- 50% des individus des ménages ciblés pratiquent au moins deux moments clés de lavage des mains au savon.
- Un Plan sécuritaire est disponible à niveau du Comité Régional CRM à Mopti.

Activités du résultat 2

- Formation et recyclage des volontaires sur la méthode PHAST, nutrition et sécurité alimentaire et sur la gestion préventive des conflits, la diplomatie humanitaire et l'engagement communautaire.
- Séance de sensibilisation (thématiques en lien avec l'urgence: l'hygiène, nutrition, santé, sécurité alimentaire, la prévention de conflits et la cohésion sociale).
- Evaluation de la sécurité dans la zone et élaboration d'un plan local de sécurité et de sureté pour les employés et les volontaires du comité Régional CRM à Mopti

Les phases du transfert monétaire

- Phases d'urgence en 2019
- Phase de relèvement en 2020

Les phases du transfert monétaire

- Phases d'urgence en 2019
- Phase de relèvement en 2020

Les étapes du processus de transfert monétaire

- Mise en place des comités de suivi
- L'élaboration des critères d'identification
- L'évaluation des besoins prioritaires et du marché
- Le ciblage des beneficiaries
- La validation de la liste des bénéficiaires
- Le choix du mécanisme de transfert
- Le transfert proprement dit
- Le suivi post transfert
- Evaluation continue du Marché

Les cibles

Le présent projet prévoit de fournir une assistance à travers 04 distributions de transfert monétaire à **3.000 personnes**, soit 500 ménages de déplacés internes et familles d'accueil les plus vulnérables des 04 cercles d'intervention de la Région de Mopti

Activités réalisées /Résultats quantifiés

- Le processus du transfert monétaire est amorcé dans tous les cercles;
- 20 volontaires sont formés sur le transfert monétaire (cinq (05) par cercle.
- Evaluation des besoins prioritaires et disponibilité des produits de base sur le marché est effectuée à Djenné et Bandiagara; elle au stage du rapportage à Bankass et Koro
- La réunion du comité de suivi est tenue dans tous les cercles;
- Les critères d'identification sont disponibles au niveau les comités d'identification
- Le ciblage des bénéficiaires est effectif à Djenné et Bandiagara; il est en cours Bankass et Koro

Contraintes

- L'insécurité due aux affrontements inter communautaires
- les engins explosifs sur les routes fréquemment pratiquées
- Manque de moyens de déplacement pour les animateurs

Défis

- Le respect de la planification;
- L'efficacité de l'action;
- L'excellence face aux autres pays bénéficiaires du même programme
- la sécurité

PROJET D'ASSISTANCE AUX MIGRANTS VULNERABLES

ZONES D'INTERVENTION: Gao, Kidal, Bamako

PERIODE ET DUREE DU PROJET: Démarrer en 2015 le projet intervient en fonction des besoins

PARTENAIRES: Comité International de Croix-Rouge (CICR)

OBJECTIFS ET RESULTATS ATTENDUS DU PROJET :

OBJECTIFS DU PROJET :

Sensibiliser les Autorités, les communautés et les autres partenaires sur les vulnérabilités spécifiques des migrants;

Contribuer à réduire les ruptures de contact familial lié à la migration;

Contribuer à atténuer les souffrances des migrants vulnérables en leur apportant une assistance d'urgence;

Sensibiliser les Autorités, les communautés et les autres partenaires sur l'approche du MCRCR dans le domaine de la migration

OBJECTIFS ET RESULTATS ATTENDUS DU PROJET :

RESULTATS ATTENDUS :

- La population en général, les autorités locales et les organisations nationales et internationales sont sensibilisées aux abus auxquels les migrants font face durant leur parcours;
- Les personnes séparées de leurs proches par la migration, rétablissent et maintiennent les liens familiaux;
- Les candidats à la migration ou les migrants en transit au Mali sont mieux préparés pour éviter une rupture des liens familiaux sur la route;
- Les migrants refoulés, expulsés, retournés ou en route, et se trouvant dans une situation de vulnérabilité exceptionnelle, bénéficient d'une assistance d'urgence

RESULTATS OBTENUS

- **44 séances de sensibilisations réalisées**
- **130 volontaires formés/recyclés**
- **05 SGR formés/recyclés en RLF** (Mopti, Ségou, Tbctou, Gao, Kidal, Ménaka)
- **05 membres de comité régional CRM formés/recyclés en RLF** (Mopti, Ségou, Tbctou, Gao, Kidal, Ménaka)
- **166 DR pour familles de migrants disparus**

- **78 migrants assistés** (RLF, hébergement, nourriture, 1^{er} soins, transport) Plusieurs activités de synergie d'actions avec les autres acteurs dans le domaine de la migration (ST de l'Etat, ONGs, etc)

DIFFICULTES RENCONTREES ET SOLUTIONS PROPOSEES

DIFFICULTES RENCONTREES	SOLUTIONS PROPOSEES
Le retard accusé dans le transfert des fonds du CICR vers la CRM	Prendre des dispositions pour signer à temps les accords de coopération afin d'assurer un transfert à temps des fonds
La situation précaire de sécurité limitant les déplacements des agents sur toute l'étendue du territoire	Sensibiliser les Agents et les volontaires sur l'accès plus sûr
Le retard accusé dans la mise en œuvre des activités du Projet catania (migrants portés disparus)	Accélérer les plaidoyers pour l'obtention d'une autorisation du Gouvernement du Mali en faveur de la collecte des ADN des familles des migrants disparus
Véhicules RLF en panne	Réparer les véhicules RLF en panne

RENFORCEMENT DE LA RESILIENCE COMMUNAUTAIRE DANS LES CERCLES DE KOULIKORO ET TOMINIAN (PA 2017-2021)

La Croix-Rouge Malienne et celle de Belgique ont initié et mis en œuvre de 2014-2016 le projet pilote « *Pour les communautés plus résilientes notamment face aux effets des Changements Climatiques* » dans cinq villages de Tominian dans la région de Ségou. Les résultats atteints par ce projet ont permis aux deux partenaires d'initier un nouveau plan d'action 2017-2021 intitulé « *Renforcement de la résilience des communautés face à l'insécurité alimentaire et aux effets du changement climatique dans 18 villages des cercles de Koulikoro et Tominian* »

L'année 2019 correspond à la troisième année de mise en œuvre de ce projet. Les activités se sont déroulées dans un contexte politique caractérisé par un relatif rapprochement des points de vue des acteurs politiques toute tendance confondue, la tenue du dialogue national inclusif et une accalmie des revendications des différentes corporations.

Au plan sécuritaire nous avons assisté à une accalmie des massacres et confrontations intercommunautaires mais par contre à une recrudescence des attaques terroristes, à des braquages et à des enlèvements de personnes dans le Nord et au centre du pays.

Les régions de Ségou et de Koulikoro sont restées sous menace sans subir d'incidents majeurs pouvant entraver la mise en œuvre des activités du projet.

Sur le plan opérationnel l'année 2019 a été une période charnière pour la mise en œuvre des activités du projet où les indicateurs de résultats devaient être appréciés. Ainsi les connaissances acquises par les bénéficiaires suite aux ateliers de formation et aux séances d'information et de sensibilisation organisés par le projet sont rentrés dans une grande phase d'application au niveau des communautés. Aussi l'année 2019 a vu la réalisation d'autres activités phare comme les infrastructures socio- économiques, les plans de contingence et l'évaluation à mi-parcours du projet. La campagne agricole 2019-2020 s'est caractérisée par une installation tardive des pluies. La dernière décade du mois d'Août a enregistré de fortes pluies avec des impacts sur les habitats et les parcelles dans certaines localités de Koulikoro. L'hivernage s'est aussi caractérisé par un arrêt précoce des pluies. Malgré cette relative perturbation de la campagne de production agricole les récoltes sont assez prometteuses dans la majorité des villages cibles du projet.

En fin l'année 2019 a vu une grande mobilisation des communautés, des volontaires et des services techniques autour des activités du projet.

Les activités programmées en 2019 ont pu être réalisées à environ 90%.

Zone d'intervention et cibles :

La zone cible pour la présente intervention couvre 5 communes du cercle de Koulikoro et la commune de Tominian dans le cercle de Tominian (ancienne zone d'intervention du PA 2014-2016).

Régions	Cercles	Communes	Villages/Quartiers
Koulikoro	Koulikoro	Dinandougou(1 village)	Kenenkoun
		Koulikoro(02 quartiers)	Bakarybougou et Plateau III
		Meguetan(2 village)	Féya et Siratiguila
		Sirakorola(6 villages)	Chola, Kalankoulou, Katiola, Koyo, Sikouna et Sirado
		Tienfala(2 villages)	Sirakoroni et Solani
Ségou	Tominian	Tominian(5 anciens villages)	Bolimasso, Daga, Poronè, Séoulasso et Sonina
Cibles	1.589 ménages vulnérables de 13 villages de Koulikoro et de 5 villages de Tominian, soit 21.058 personnes , dont 49,9% de Femmes, 19,7% d'Enfants de - de 5 ans et 5% de Femmes enceintes et/ou allaitantes		

Durée du Projet /Acteurs du projet :

Conçu pour une période de 5 ans (2017- 2021), le projet a eu comme acteurs clés en 2019 :

- * Les comités CRM
- * Les collectivités des 06 communes
- * Les volontaires CRM des 06 communes et les volontaires communautaires

- * Les services techniques déconcentrés de l'Etat : Agriculture, Cantonnement forestier, Production et Industries Animales, Pêche, Vétérinaire, Développement social, CSREF, CSCOM...
- * Les Organisations de la société civile : ONG ICD, Via Don Bosco, Word Vision, CARITAS Mali, Chambre D'agriculture, Radios et presse locales de Koulikoro et Tominian.
- * Les populations bénéficiaires des 18 communautés cibles du projet.

Objectif général :

La résilience des communautés face à l'insécurité alimentaire et aux effets du changement climatique est renforcée dans 18 villages des cercles de Koulikoro et Tominian

Objectifs spécifiques :

Les objectifs spécifiques visés sont :

- La sécurité alimentaire et nutritionnelle des populations des villages ciblés est améliorée
- La résilience aux chocs environnementaux des populations des villages ciblés est améliorée.
- Les capacités de résilience communautaire dans le domaine de la santé sont renforcées
- Les capacités de la CRM et des acteurs locaux, sont renforcées pour mieux accompagner les communautés dans le renforcement de leur résilience.

RESULTATS ATTEINTS

1. Revue des activités

- **Activités programmées réalisées**

R1 : La sécurité alimentaire et nutritionnelle des populations des villages ciblés est améliorée

Formation des volontaires sur la pisciculture

Un atelier de formation sur la pisciculture a été réalisé du 06 au 08 Novembre 2019 à Koulikoro. Il a regroupé 26 volontaires communautaires, les représentants du comité de Koulikoro et les animateurs du projet. La facilitation a été assurée par le service local de la pêche de Koulikoro. La supervision de cette formation a été faite par la Direction Régionale de ce service.

Cet atelier a permis d'orienter les participants sur la politique Nationale de l'aquaculture, les types de pisciculture, les infrastructures piscicoles et leur fonctionnement, les techniques d'acquisition des alevins, les techniques d'alimentation et d'élevage, la commercialisation....

CF rapport de formation.

Sensibilisation sur les nouvelles techniques agro-pastorales

A Koulikoro et Tominian les séances de sensibilisation sur les nouvelles techniques agro pastorales ont porté sur l'utilisation des semences précoces, le microdosage d'engrais, la fumure organique, le zaï, le respect du calendrier cultural et des itinéraires techniques, la promotion des techniques de maraîchage et les techniques et technologies de récolte et post récolte. Au Total 44 séances de focus groupes et 28 visite à domicile(VAD) ont été tenues dans les 18 communautés avec 1012 participants dont 662 hommes et 350 femmes.

Ces thématiques ont été priorisées en fonction du calendrier saisonnier. Il s'agit de préparer les communautés à bien rentrer dans les périodes de semailles, de récoltes et post récolte et de maraîchage de contre saison.

En lien avec les séances réalisées, aujourd'hui au niveau des communautés nous avons constaté une large diffusion des semences de qualité par environ 96% des producteurs, de la technique Zaï, de la production de fumure organique au détriment de l'utilisation des engrais industriels, les techniques de micro dosage d'engrais et d'association de cultures, de diversification, de l'intégration de l'agriculture avec l'élevage, d'élevage semi-moderne....

Les effets combinés des formations et des séances de sensibilisations reçues avec l'appui à l'acquisition de semences de qualité adaptées aux conditions agro-climatiques de Koulikoro et de Tominian ont contribué à l'augmentation des productions agropastorales de plus de la moitié des exploitations agricoles ciblées par le projet. Cette augmentation de la production agricole varie relativement de 10 à 20% voir plus selon les exploitations. In facto cette augmentation de la production a permis aussi de réduire relativement la durée de la période de soudure.

Le rapport de suivi des récoltes du secteur de l'agriculture de Koulikoro relève que les superficies emblavées ont augmenté de 7% et les productions en moyenne de 14% de 2017 à 2019. Ce rapport précise que cette progression des indicateurs de récoltes est due en grande partie à l'acquisition de semences améliorées par les communautés et de la qualité et de l'adaptabilité de ces semences.

Au regard de ces indicateurs de récolte, nous pouvons dire que les résultats obtenus grâce à l'appui du projet sont très satisfaisants dans l'ensemble. Cet appui a permis aux producteurs de renforcer leur capacité technique et d'améliorer la production à travers les intrants et les paquets technologiques reçus. Ces actions permettront aux producteurs volontaires d'améliorer leur production agricole et leur savoir être vis-à-vis de la variation climatique

Témoignage de Madou COULIBALY, représentant du chef de village et volontaire à Féya, réalisé le 10/10/2019 sur sa parcelle :

Avant l'arrivée du projet de la Croix-Rouge dans mon village je cultivais une variété traditionnelle de maïs sur ma parcelle et je ne récoltais que 9 à 10 sacs. Chaque année il me fallait acheter 5 à 6 sacs de 100 kg de céréales et récolter même les épis de maïs frais pour couvrir les besoins alimentaires de ma famille. Avec le projet j'ai reçu une formation sur les nouvelles techniques agricoles. J'ai eu aussi l'année dernière des semences de maïs « Brico » dont j'ai cultivé sur un hectare. A la récolte j'ai eu 24 sacs de 100 kg. Sur cette production j'ai vendu 04 sacs pour acheter de l'engrais, distribué une partie à mes parents et gardé le reste pour la consommation familiale. Jusqu'à aujourd'hui ce stock n'est pas fini. Pour cette campagne agricole ci, j'ai appliqué sur la même parcelle la technique Zaï et semé la même variété de maïs « Brico ». Lorsque j'ai commencé de faire le zaï certains passants me voyaient d'un autre œil. Mais aujourd'hui ces mêmes personnes témoignent la réussite de ma parcelle. Je suis sûr qu'à la récolte je battrais mon record de production de l'année dernière. J'affirme que l'intervention de la Croix-Rouge a permis d'augmenter la production agricole et les revenus dans mon village. Une dame de ma famille a eu 150 000 FCFA sur la vente des fanes de niébé et plus de 400 Kg de niébé grain. Dans le village il y'a autant d'exemples qu'on peut citer.

Promotion de l'arboriculture fruitière et des cultures fourragères

Pour la promotion de l'arboriculture, les activités ont porté d'une part sur la conduite de 33 séances de sensibilisation dans les communautés sur les espèces d'arbres fruitiers (dont jujubier greffé, de l'anacadium, du manguier greffé, des agrumes, papayer...), les techniques d'approvisionnement en jeunes plants, les périodes propices pour la plantation, les techniques de constitution de fourrages.... Ont participé à ces séances 885 personnes dont 511 hommes et 374 femmes.

D'autre part les activités ont consisté à faire le suivi des arbres plantés pendant la saison des pluies. Les espèces d'arbres fruitiers plantés sont le jujubier greffé, l'anacadium, le manguier local et greffé, les agrumes, le papayer et la pomme-Canel. Au total 5 498 arbres ont été plantés en 2019 dans les 18 communautés.

Pour les cultures fourragères 10 communautés de Koulikoro (Féya, Siratiguila, Plateau III, Bakarybougou, Sikouna, Kalankoulou, Sirado, Koyo et Katiola) ont bénéficié de 260 Kg de semences et cultivées par 111 agro-éleveurs dont 29 femmes dans le cadre de la collaboration avec le service local des productions et des Industries Animales. Ces semences sont constituées de 05 kg de dolique, 100 kg de sorgo Saguifa, 130 Kg de Niébé Sangaranka et 25 kg de maïs Sotubaka.

90% de ces parcelles ont donné une bonne production avec au total environ 170 tonnes de matière sèche destinée à l'alimentation des animaux de 99 ménages environ. Certains ménages ont choisi de conserver leur fourrage entier, tandis que d'autres ont vendu une partie pour constituer ou renforcer leur noyau d'élevage.

Par ailleurs il faudra aussi considérer que la production de cultures fourragères s'est beaucoup renforcé dans les communautés avec la réplique et la diffusion des semences de niébé distribuées en 2018.

Témoignage : Arounè Traoré volontaire de Féya : L'année dernière j'ai reçu des formations sur les nouvelles techniques d'agriculture et d'élevage dans le cadre des activités du projet de la Croix-Rouge. J'ai aussi bénéficié de la distribution de semences de niébé Sangaranka. J'ai cultivé un hectare. J'ai vendu une partie des fanes de niébé en raison de 75 FCFA la botte. J'ai eu 150 000 FCFA. Avec ce montant j'ai acheté sur le marché de Sirakorola 4 moutons à raison de 30 000 FCFA par tête et je les ai mis en embouche pendant 21 jours. J'ai vendu ces 4 moutons et j'ai repris le cycle avec 05 têtes. Maintenant je suis au 3^{em} cycle d'embouche avec 06 têtes et une épargne de 60 000 FCFA. Comme nous sommes au mois de Mai je vais suspendre l'activité pour reprendre après la saison des pluies

Formation des volontaires et des femmes sur le maraîchage

Du 25 Février au 08 Mars 2019 un atelier de formation sur les techniques de maraîchage a été organisé à l'intention des femmes et des volontaires communautaires des villages cibles du projet à Koulikoro. Cette formation été initiée par la CRM à travers son projet de renforcement de la résilience pour répondre à une sollicitation formulée dans les plans d'action des EVC. La facilitation a été assurée par le secteur de l'Agriculture de Koulikoro. Cet atelier a été réalisé en 13 sessions au niveau des communautés soit une session de 02 jours par communauté. Les séances se sont déroulées sur les sites maraîchers au niveau communautaire. Ont participé à cet atelier 245 personnes dont 176 femmes et 69 hommes.

Cette formation a permis aux participants en fonction des périodes de cultures d'avoir des connaissances sur l'implantation et la conduite d'une pépinière, la conduite des parcelles des cultures maraîchères, les formulations des produits alternatifs de traitement et plus spécifiquement sur les techniques de culture de la tomate et de l'échalote en hivernage.

Dans la conduite des activités de maraîchage en saison de pluies nous avons constaté un changement dans la façon de faire des femmes au niveau de la conduite des pépinières, de la

confection des planches et de l'entretien des cultures. Cela a fortement contribué à la réussite de l'initiative de la promotion de la culture de la Tomate et de l'échalote en saison sèche.

Cependant les femmes ont sollicité une formation sur les techniques de transformation de l'échalote et de la tomate, un appui en semences de qualité et en petits équipements maraîchers. Elles ont aussi sollicité l'organisation des visites d'échanges inter-régionales ou inter-paysannes.

Dans ce cadre la CRM à travers son projet de résilience a apporté aux femmes un appui en semences de tomate et d'échalote en saison de pluies. Aussi une visite d'échange est programmée pour 2020 et qui prendra en compte la représentativité des femmes et des jeunes. Pour leur formation sur les techniques de transformation de l'échalote et de la tomate la CRM et le secteur de l'agriculture de Koulikoro continue avec les réflexions.

Promotion du maraichage

Au cours du 1er trimestre 2019 les femmes et les volontaires communautaires ont été formés sur les techniques de maraichage. Cette formation a mis un focus sur le maraichage en saison de pluies car 80% des communautés cibles du projet ont des difficultés d'approvisionnement en eau d'arrosage pendant la contre saison.

Pour cette activité deux initiatives ont été envisagées et mis en œuvre dans les communautés en plus de l'atelier de formation sur les techniques de maraichage et des séances de sensibilisation. Il s'agit de la promotion de la culture de tomates et d'échalote en saison de pluies.

Les séances de sensibilisation ont porté sur les techniques de traitement phytosanitaire à base de produits alternatifs, les techniques de tuteurage, de récolte et de conservation des produits maraîchers, les périodes d'installation des parcelles de contre saison et le dispositif d'acquisition de semences maraîchères. Au total 18 sessions ont été animées avec 514 participants dont 308 hommes et 206 femmes.

Des tests de démonstration sur la culture de l'échalote en saison de pluies ont été initiés et mis en place dans les 13 communautés de Koulikoro. Ces tests sont réalisés avec l'accompagnement du secteur de l'agriculture de Koulikoro. Deux femmes par communauté ont porté ces démonstrations. Le projet a appuyé chaque communauté de Koulikoro (13) avec 80 kg de semences d'échalote. Soit au total 1 040Kg de semences d'échalote.

Par ailleurs les parcelles de Tomates d'hivernage ont été installées suite à la distribution de semences réalisée au cours du 2^e trimestre 2019 à Koulikoro et Tominian. La superficie de ces parcelles de tomate est estimée à 21 ha dont 16 ha à Koulikoro et 5 ha à Tominian

Concernant la promotion de culture de la tomate d'hivernage les parcelles ont reçu pour 95% de bénéficiaires.

Pour celle de l'échalote bien vrai qu'il s'agissait de développer des tests de démonstration, les parcelles n'ont pas bien reçu à hauteur de souhait pour la majorité des bénéficiaires. En fait les pluies diluviennes du mois d'Août ont inondé la majorité des parcelles. Aussi les parcelles ont subi l'effet des poches de sécheresse répétées. Ce qui a favorisé l'attaque des plants d'échalote par les termites et autres nuisibles tout en favorisant leur infestation. A ces facteurs il faut aussi considérer le non-respect de certaines pratiques techniques par les productrices.

Le nombre de bénéficiaires de ces deux initiatives est estimé à environ 610 personnes pour la tomate (dont 503 femmes et 107 hommes) et 40 femmes pour l'échalote.

Le suivi des parcelles de tomate et d'échalote a concerné celles implantées dans les 13 communautés de Koulikoro. Ainsi pour la tomate (avec 430 producteurs dont 323 femmes et 107 hommes) la superficie emblavée est estimée à 16,45ha pour une production nette de 632 638 kg et la marge brute qui se dégage est environ 58 522 200 FCFA.

Pour l'échalote environ 0,534 ha a été emblavée par 40 femmes pour une production nette de 2 512 kg et une marge brute d'environ 494 250 FCFA

En conclusion nous retiendrons que la promotion de la culture de la tomate en saison est en train d'atteindre ses objectifs qui sont la génération de sources de revenus pour les femmes et la diversification des ressources alimentaires des ménages.

Témoignage de Mme Koni TRAORE, volontaire de Sikouna lors de l'atelier de suivi semestriel du 14 Novembre 2019: La culture de la tomate en saison de pluies m'a permis d'aider mon ménage en prenant en charge certaines charges. Avant je coupais du bois pour faire du charbon. Mais cette année quand j'ai cultivé la tomate en saison de pluie je n'ai plus produit du charbon.

Appui à la mise en place des actions concrètes

***Sélection des Entreprises pour les travaux de réalisation d'infrastructures socio-économiques :** Un DAO ouvert pour les travaux d'infrastructures socio-économiques dans 07 villages de Koulikoro a été lancé le 05 Février 2019. Ces infrastructures sont composées d'un étang piscicole et d'une mare pour l'abreuvement pour le lot 1, de 03 banques de céréales, d'un magasin pour aliment bétail, d'un parc de vaccination pour le lot 2. La séance d'ouverture des plis, de dépouillement et d'analyse des offres a eu lieu le 12 mars 2019 à Koulikoro.

Ainsi le Lot 1 a été attribué à l'entreprise IBAH-TRAVAUX (Travaux d'Ingénieries de Bâtiment et Aménagement Hydro-agricole) pour un montant de 19. 211. 023 FCFA TTC et le Lot 2 à l'entreprise EMSA BTP (Entreprise MAMA SIDI ALAMINE) pour un montant de 23. 194 .405 FCFA TTC.

La mise en œuvre effective des travaux de réalisation des infrastructures socio-économiques dans 07 communautés de Koulikoro a commencé le 11 Avril 2019.

***Réception Provisoire des infrastructures socio-économiques :**

La réception provisoire des travaux de réalisation des 07 infrastructures socio-économiques a été faite les 10 et 11 juillet 2019 sans réserve.

***Equipement et fournitures d'intrants.**

Les 03 banques de céréales et le magasin pour aliment bétail ont été dotés de balances et de palettes.

Pour l'étang piscicole le comité de gestion a été appuyé par le projet avec un stock de démarrage d'aliment poisson d'environ 31 sacs de 15 kg et d'environ 3 600 alevins.

Mise en place et formation des comités de gestion :

Pour chacune des 07 infrastructures un comité de gestion a été constitué avec l'appui des services techniques. Les postes et le nombre de membres varient en fonction du type de l'infrastructure. Les membres des 07 comités de gestion ont été formés sur leurs rôle et responsabilités et sur les techniques spécifiques de gestion. Ces formations sont réalisées dans le souci d'assurer une meilleure exploitation des infrastructures mises à la disposition des communautés bénéficiaires. Elles ont été organisées par la Croix-Rouge Malienne à travers son projet de renforcement de la résilience des communautés des cercles de Koulikoro et de Tominian.

***Formation des membres du comité de gestion de l'étang piscicole à kenenkoun :**

Les membres du comité de gestion de l'étang piscicole ont été formés sur les techniques de piscicultures à Kenenkoun du 19 au 22 Septembre 2019. La facilitation a été assurée par le secteur local de la pêche de Koulikoro. Au total 07 membres du comité de gestion dont 02 femmes et 01 représentant du comité villageois Croix-Rouge ont été formés.

Le 1er empoissonnement de l'étang a été fait au cours de cette formation. Ces intrants (alevins et aliments poissons) repositionnés ont permis de réaliser de séances pratiques d'empoissonnement et d'alimentation des alevins.

Nous pouvons conclure que cette formation a servi à préparer le lancement de l'exploitation de l'étang piscicole.

****Formation des membres du comité de gestion du magasin pour aliment bétail à Féya :***

Du 21 au 24 Septembre 2019 un atelier de formation a été à l'intention des membres du comité de gestion du magasin pour aliment bétail réalisé à Féya. La facilitation de cette formation a été assurée par le service local de la production et des Industries animales de Koulikoro. Au Total 09 membres du comité de gestion dont 02 femmes et 01 représentant du comité villageois Croix-Rouge ont été formés.

****Formation des membres des comités de gestion des 03 banques de céréales :***

Cette formation a été organisée du 25 au 29 Septembre 2019 à Sirakola. Elle a regroupé les membres des comités de gestion des banques de céréales de Kalankoulou, Sikouna et Sirado. La facilitation a été assurée par le secteur de l'Agriculture de Koulikoro. Au total 24 membres des comités de gestion ont été formés dont 07 Femmes. Les connaissances des participants ont été renforcées sur les techniques d'approvisionnement, de stockage, de conservation, de commercialisation, les modes de cession et de recouvrement et la tenue des outils de gestion.

****Formation des membres du comité de gestion de la mare d'abreuvement de Siratiguila :***

Les membres du comité de gestion de la mare ont été formés sur les techniques de gestion à Siratiguila du 28 Septembre au 1^{er} Octobre 2019. La facilitation a été assurée par le secteur local de la pêche de Koulikoro. Au total 06 membres du comité de gestion dont 02 femmes et 01 représentant du comité villageois Croix-Rouge ont été formés.

Cette formation a permis d'orienter les membres du comité de gestion sur les techniques et les modalités pour bien conduire les activités de la mare et à lancer l'abreuvement des animaux.

****Formation des membres du comité de gestion du parc de vaccination de Koyo :***

Du 02 au 05 Octobre 2019 un atelier de formation a été organisé à l'intention des membres du comité de gestion du parc de vaccination à Koyo. La facilitation de cette formation a été assurée par le Secteur vétérinaire de Koulikoro. Au Total 05 membres du comité de gestion (dont 04 hommes et 01 femme) et 01 représentant du comité villageois Croix-Rouge ont été formés. La supervision de l'atelier a été faite le Mandat sanitaire de la commune de Sirakorola. Cette formation a permis de renforcer les connaissances des participants sur les techniques de gestion d'un parc de vaccination et de lancer les activités avec une première séance de vaccination.

Identification des infrastructures:

Pour les sept infrastructures réalisées des plaques d'identification ont été confectionnées et mise en place dans les communautés.

NB : les banques de céréales et le magasin d'aliment bétail seront approvisionnées entre Décembre 2019 et Janvier 2020.

Dotation d'outils de restauration des sols

Un kit d'outils de restauration des sols a été mis en place et distribué dans les 13 communautés de Koulikoro. Les Kits étaient composés de brouettes, pelles, Pics as, barres à mines, fourches, râteaux, pioche et faucilles.

Ces matériels sont utilisés sous la responsabilité des comités villageois Croix-Rouge dans les communautés par les producteurs pour la production de fumure organique, l'installation du Zaï, digues de protection. Ils sont aussi utilisés dans les activités de protection de l'environnement (Reboisement, RNA, Foyers améliorés, assainissement, curage des caniveaux...)

Suivi des micros projets à Tominian

Des appuis conseils ont été donnés aux membres des comités de gestion : de l'étang piscicole, des banques de céréales, du périmètre maraîcher à Séoulasso, de la plateforme multifonctionnelle à Daga et de l'unité de savons à Sonina.

Banque de céréales

Le suivi a porté sur l'approvisionnement des magasins, le stockage, la cession des céréales, l'entretien des magasins et des équipements, la tenue des documents de gestion et la tenue de bilan dans les 4 villages (Bolimasso, Daga, Pororonè et Séoulasso).

Les magasins et leurs équipements sont en bon état. Les documents de gestions sont tenus à jour. Sur 14 600 kg de céréales rentrés dans les magasins, 14 200 Kg ont été vendus ou bien céder aux ménages vulnérables des communautés pendant la période de soudure. Les 400 kg qui sont restés dans le magasin de Poronè sont attaqués par les nuisibles.

Au total 163 ménages vulnérables des 04 communautés se sont approvisionnés en céréales au niveau des magasins pour couvrir leurs besoins alimentaires pendant la période de soudure.

Périmètre maraîcher à Séoulasso : Les parcelles ne sont pas exploitées à 100%. Certaines femmes n'arrivent pas à exploiter les siennes. Pour résoudre ce problème, il a été décidé de tenir une AG communautaire et fixer une date buttoir. Passer cette date la parcelle sera réaffectée à une autre exploitante pour la campagne de production en cours.

En hivernage comme il est de coutume le périmètre est cultivé en riz pluvial par le comité villageois CRM et les volontaires dont les récoltes contribuent à l'approvisionnement de la banque de céréales au bénéfice de la communauté.

Les travaux de préparation du sol et la mise en pépinière ont commencé pour la campagne de contre saison.

Etang piscicole de Poronè :

Son état général est très satisfaisant. Le niveau de l'eau est normal. L'alimentation des alevins se fait normalement. Le grossissement des alevins est normal. Cette situation est due à la prise en compte des leçons apprises lors du précédent cycle par le comité de gestion. Aussi l'animatrice a fourni des efforts pour redynamiser le comité de gestion. Le service local de la production et des industries/pêche de Tominian continue avec son suivi appui sans prise en charge.

Une pêche intermédiaire a eu lieu en Novembre 2019 pour équilibrer la densité de poissons dans l'étang. En fait certaines carpes se sont multipliées dans l'étang. Environ 32 kg ont été pêchés et vendus localement à la population à raison de 1000 FCFA/kg.

Comme contrainte environ 200 alevins sont morts suite aux premières pluies. Des dispositions ont été prises pour empêcher les eaux de pluies de ruisseler vers l'Etang.

Plateforme multifonctionnelle à Daga :

Elle a repris à fonctionner le 16 Novembre après une panne technique depuis 2017. Avec l'appui du projet un nouveau mortier a été acquis avec la participation des communautés. Cela a été rendu possible suite à la mise en œuvre d'une recommandation de la mission de suivi du projet réalisée du 30 Juillet au 05 Août 2019.

A la date du 30 Novembre les recettes de prestation sont évaluées à 71 950 FCFA contre 18 425 FCFA de dépenses soit une marge brute de 53 525 FCFA.

Avec à peine un mois de fonctionnement les femmes affirment déjà être soulagées par le redémarrage des activités du moulin.

Unité de Fabrique de savon à Sonina : Fonctionnait au ralentie depuis Décembre 2018 à cause d'un problème d'approvisionnement en beurre de karité qui s'achetait cher à cause d'une mauvaise fructification du karité. Le groupement a renoué timidement avec les activités depuis septembre 2019. Depuis les femmes ont pu fabriqué environ 709 morceaux de savons vendus pour un chiffre d'affaire estimé à 141 800 FCFA.

Avec une bonne fructification du karité cette année, le groupement attend accroître sa production à partir de décembre 2019.

R2 : La résilience aux chocs environnementaux des populations des villages

Sensibilisation sur les changements climatiques et les mesures d'adaptation

A Koulikoro et Tominian 67 séances de focus groupes et 28 visites à domicile ont été réalisées. Au total 1 302 personnes ont été touchées par ces séances dont 503 femmes et 799 hommes. Les thèmes se sont focalisés sur les causes, les conséquences et les mesures d'adaptation au changement climatique selon le programme national d'adaptation au changement climatique (PANA). L'accent a été mis sur les mesures de protection de l'environnement afin de réduire la coupe abusive du bois et de faire la promotion des foyers améliorés, les techniques de restauration du sol, la pisciculture, l'aviculture, l'embouche de petits ruminants....

Nos constats dans les communautés dans le cadre de la pratique des mesures qui ralentissent la dégradation de notre environnement sont positifs. En illustration nous évoquerons par exemple sans être exhaustifs la confection de 1 700 foyers amélioré, et le reboisement de 5498 plants

Formation et équipement des pépiniéristes

Du 06 au 08 Mars 2019 un atelier de formation sur les techniques de production de jeunes plants a été organisé à l'intention des membres des communautés cibles du projet à Koulikoro. Cette activité entre dans le cadre du renforcement des activités de protection de l'environnement au niveau communautaire. Cet atelier a été réalisé en 01 session à Koulikoro. Les séances pratiques ont été réalisées dans l'enceinte du cantonnement forestier de Koulikoro. Pour cet atelier 17

membres des communautés tous des hommes ont pu être formés. Ont aussi participé à cette formation l'animateur projet de Koulikoro et 02 volontaires du comité CRM de Koulikoro. La facilitation a été assurée par deux formateurs du cantonnement forestier de Koulikoro.

Les participants ont été essentiellement orientés sur les conditions d'installation de la pépinière, les techniques de récolte des semences, le traitement des semences pour la levée de la dormance, Aménagement d'une pépinière, le compostage, les techniques de greffage, la production des plans, et les ravageurs des jeunes plants (dégâts et lutte avec les produits alternatifs).

Cette formation a permis de mettre à niveau au moins un pépiniériste par communauté à Koulikoro.

Un kit d'équipements de pépinière a été mis en place dans les 13 communautés de Koulikoro. Ce kit était composé de grillage pour clôture, de brouettes, pelle, pic- as, barres à mine, râteliers, arrosoirs, seaux, tamis, sécateurs, bottes et gants. Au total 13 pépiniéristes ont pu être équipés avec l'appui du projet.

Avec ces équipements les pépiniéristes au niveau communautaire ont commencé les activités de production de jeunes plants. Ainsi en 2019 ils ont pu produire et fournir à leurs communautés environ 1565 jeunes plants soit gratuitement ou par achat.

Production et diffusion de spots radiophoniques

Six (06) spots radiophoniques ont été produits et diffusés avec les services techniques et la radio locale Dionakan de Koulikoro sur.

- *La promotion des techniques de restauration des sols avec le secteur de l'agriculture
- *Les techniques de production de la fumure organique avec le secteur de l'agriculture
- *L'exploitation rationnelle des ressources forestières avec le Cantonnement forestier
- *Les mesures de réduction des risques de catastrophe pendant la saison des pluies avec la radio Dionakan.
- *Les techniques et technologies de récolte et post récolte avec le secteur de l'Agriculture,
- *Et la constitution des stocks de fourrage avec le service local des productions et industries animale de Koulikoro.

La réalisation de ces spots a été faite en langue nationale Bamanankan. Leur diffusion a été faite sur la radio locale « Dionakan » de Koulikoro et 02 autres radios locales des communes de Dinandougou et de Sirakorola. Chaque spot a été diffusé 30 fois.

Nous notons que ces spots ont été largement écoutés au niveau des communautés. Ceci se traduit par la volonté de certains membres des communautés d'approfondir leurs connaissances sur les thématiques traitées en prenant attache avec l'équipe du projet ou des services techniques.

Table ronde radiophonique

Le 17 Septembre 2019 une table ronde a été organisée dans la salle de réunion de la branche de Koulikoro. Cette table ronde a permis de regrouper les représentants des différents acteurs autour de la thématique centrale du projet qu'est la résilience des communautés face à l'insécurité alimentaire et aux effets des changements climatiques. Elle a été animée par le chef du secteur de l'agriculture, celui du cantonnement forestier, et celui du service local des

productions et industries animales, le représentant des communautés bénéficiaires et le président du comité régional de Koulikoro. La modération a été assurée par un animateur de la radio »Dionakan) de Koulikoro. La rediffusion a été faite 05 fois sur les antennes de la radio Dionakan et les radios locales de Dinandougou et de Sirakorola. Les représentants des services techniques ont parlé chacun selon son domaine d'intervention des causes des changements climatiques, leurs impacts sur la vie socio-économique et l'environnement et des mesures d'adaptation pour y faire face. Il s'agissait pour chaque participant de faire un lien entre son secteur socio-économique et les changements climatiques.

Aussi les débats ont permis de partager l'expérience de la Croix-Rouge malienne en matière de résilience communautaire face aux effets néfastes des changements climatiques et une vue d'ensemble des activités réalisées par le projet au sein des communautés.

Formation et simulation sur les plans de contingence villageois

Du 23 au 30 Avril 2019 un atelier d'élaboration et simulation de plans de contingence villageois a été organisé. Cet atelier s'est déroulé en deux sessions :

La première session qui s'est tenue du 23 au 26 avril 2019 à Koulikoro, a regroupé sept quartiers/villages à savoir : le quartier Plateau III de Koulikoro, les villages de Bakaribougou, Kenekoun, Solani, Setiguila, Feya, Sirakoroni. Quant à la seconde session elle s'est déroulée à Sirakorola du 27 au 30 Avril 2019 à regroupé les villages de Chola, Kalankoulou, Katiola, Koyo, Sikouna et Sirado.

Ces ateliers ont enregistré la participation des représentants des 13 communautés cibles du projet, les collectivités, les services techniques, le Département des opérations et l'équipe du projet.

Cet atelier a permis d'identifier au sein des communautés les actions à mener dans le cadre de la réduction des risques de catastrophe au niveau de la préparation, la gestion de la réponse, et de la gestion post-crise en cas d'inondation, de pluies diluviennes ou de sécheresse. Ainsi un plan d'action villageois a été élaboré pour chaque communauté du projet. Le rôle de tous les acteurs sont bien définis dans ces plans d'action.

L'animation de ces plans a été entamée au niveau communautaire. Ainsi les plans d'action ont permis aux communautés de cultiver prioritairement les semences précoces, de procéder au curage des caniveaux, de la confection de digues de protection des villages (Kalankoulou et Sirakoroni). Les volontaires ont aussi procédé à l'identification et à la surveillance des abris à risque, prodigué des conseils aux populations, procédé à l'évaluation rapides des dégâts et remonté les informations à l'équipe du projet lors des pluies intenses du mois d'Août(Féya). Les ménages de la communauté de Féya affectés par ces pluies diluviennes sont pris en compte dans le DREF 2019 en cours de la CRM.

Une révision de ces plans de contingence villageois en 2020 permettra de renforcer les différents plans d'action.

Témoignage de Mr Salim KONATE, volontaire Sirakoroni, commune de Tienfala, Octobre 2019 : La Croix-Rouge nous a formés sur les activités qui réduisent l'impact des pluies diluviennes sur notre communauté. Ainsi nous avons mobilisé les jeunes deux jours durant pour réaliser une digue de protection contre les eaux de ruissellement. Avant chaque année les eaux de pluies faisaient des victimes parmi les enfants. Cette année avec cette digue, les eaux ne traversent plus le village et aucune victime n'a été enregistrée.

Formation et élaboration de plans de contingence communaux

Du 1er au 03 Octobre 2019 la Croix-Rouge Malienne à travers son projet renforcement de la résilience a organisé à Koulikoro un atelier pour l'élaboration des plans de contingence communaux. Cet exercice important a été initié dans le cadre de l'accompagnement des 05 communes d'intervention du projet à Koulikoro à faire face aux risques de catastrophe. Cet atelier a regroupé les représentants des 05 collectivités cibles du projet, les services techniques et les représentants de la Croix-Rouge Malienne.

L'exercice d'élaboration de plan de contingence a porté sur la commune du Meguetan. Ainsi cet atelier a permis d'identifier dans la commune du Meguetan les actions à mener dans le cadre de la réduction des risques de catastrophe au niveau de la préparation, la gestion de la réponse, et de la gestion post-crise en cas de pluies diluviennes. En outre il a permis aux responsables des collectivités de se familiariser avec le processus d'élaboration de plans de contingence communaux d'attirer leur attention pour leurs prises en compte par les PDSECs.

Un Draft de document plan de contingence 2020 pluies diluviennes pour la commune du Meguetan a été élaboré.

La Croix-Rouge et la commune du Meguetan peuvent être sollicitées au besoin pour appuyer les autres communes dans l'élaboration de leur document plan de contingence.

R3 : Les capacités de résilience communautaire dans le domaine de la santé sont renforcées

Sensibilisation sur les pratiques familiales essentielles

A Koulikoro et Tominian les séances de sensibilisation pour la promotion des pratiques familiales essentielles ont été réalisées dans les 18 communautés. Les thèmes ont porté sur la vaccination des enfants, la CPN/CPON, hygiène alimentaire, l'assainissement, la malnutrition, diversification alimentaire, prévention et protection contre le paludisme, le traitement de l'eau de boisson, le lavage des mains aux savons...

Au total, 87 séances de focus groupes et 58 visites à domicile ont été réalisées avec 4057 participants dont 1 945 femmes et 2 112 hommes.

Ces thèmes ont été priorisés en fonction des périodes de l'année. En période de pluies nous avons mis un focus sur les thèmes en lien avec l'infestation des sources d'eau et la prolifération des mouches et des moustiques. Dans le domaine de l'eau hygiène et assainissement les changements notoires sont constatés au sein des populations. Les journées hebdomadaires de salubrité sont organisées dans toutes communautés. Des efforts sont relativement par les ménages faits pour ne consommer que l'eau des forages, de l'eau traitée au javel ou à l'aqua

tab. La CPN et la CPON sont aussi pratiquée à moindre mesure. Quant au planning familial des efforts doivent encore être fournis pour d'avantage impliquer les maris. Pour ce faire il s'agit pour la Croix-Rouge Malienne de prévoir une stratégie de communication qui s'adapte mieux au contexte.

Education/Démonstration nutritionnelle

Dans les 18 communautés 66 séances démonstration nutritionnelle ont été réalisées sur la bouillie enrichie, la purée de patate et le laro. . Les recettes étaient à base de produits locaux (patate, mil, sorgho, maïs, arachide, niébé, pin de singe...). 1 615 personnes ont participé à ces séances dont 1 325 femmes et 290 hommes. 1 972 enfants ont dégusté ces plats. Environ 144 femmes ont pu faire les restitutions. L'animation de ces séances a été faite par les volontaires communautaires avec l'appui de 04 volontaires de Koulikoro et de Tominian, des animateurs du projet et de l'animatrice de l'ICD dans le cadre des synergies dans la commune de Sirakorola. Ces séances de démonstration nutritionnelle sont des espaces où des plaidoyers sont faits à l'endroit des hommes qui participent pour prendre en compte au niveau des exploitations agricoles les spéculations à base de recettes locales.

Par ailleurs 28 visites à domicile (18 hommes et 9 femmes) ont été réalisées dans le cadre de la promotion des bonnes pratiques nutritionnelles. Il a été notamment question de l'alimentation du nourrisson, du jeune enfant et de la femme enceinte (bouillie enrichie feuilles vertes, fruits et légumes œufs, poisson et viande).

Dans l'ensemble les recettes enseignées sont quasiment maîtrisées par les volontaires communautaires. En 2020 il s'agit d'introduire d'autres recettes pour élargir la gamme de choix des plats.

Dans les communautés la duplication des plats au niveau des ménages est en train d'être fait. Nous avons pu répertorier environ 254 femmes qui préparent régulièrement dans leur ménage les plats de démonstration.

Il s'agit pour les volontaires de faire comprendre aux femmes que participer à une séance de démonstration nutritionnelle n'a de sens que lorsqu'elles passent à l'application dans leur ménage.

Témoignage de Mme Fatoumata TRAORE, volontaire de Hirado : Les séances de démonstration nutritionnelle ont occupé une grande place dans l'alimentation de nos enfants. En 2017 trois (03) enfants de notre village ont présenté les signes de malnutrition aiguë contre un (01) en 2018 et Zéro (00) en 2019.

Confection de boîtes à images

En 2018 une trentaine de boîtes à images avait pu être confectionnée et mis à la disposition des volontaires et des animateurs. En vue de doter un plus grand nombre de volontaires communautaires actifs sur projet une vingtaine de boîtes à images a été reproduite en 2019.

Ces boîtes à images constituent des outils pédagogiques pour les volontaires communautaires afin de réaliser les séances d'information et de sensibilisation sur les thématiques en lien avec les pratiques familiales essentielles et la nutrition.

Recyclage des volontaires sur le PSSBC

Du 11 au 14 Juin 2019 un atelier de recyclage sur les premiers secours et santé à base communautaire(PSSBC) a été organisé à Koulikoro. Ont participé à cet atelier 39 volontaires communautaires, 5 membres de l'équipe du projet, 02 volontaires du comité régional de Koulikoro et 06 formateurs de l'ONG VIA Don BOSCO. La facilitation a été assurée par une équipe du pool de formateurs en PSSBC de la CRM siège BAMAKO et KOULIKORO.

R4 : Les capacités de la CRM et des acteurs locaux sont renforcées pour mieux accompagner les communautés dans le renforcement de leur résilience

Formation des leaders communautaires

Le 26 février 2019 un atelier de formation sur le MICR s'est organisé à Koulikoro à l'intention des leaders communautaires. Ont participé à cette formation 26 leaders communautaires des 13 communautés cibles du projet à Koulikoro. La facilitation a été assurée par 02 volontaires seniors du comité régional Croix-Rouge de Koulikoro.

Cet atelier a permis aux participants d'être bien informés sur le mouvement et particulièrement sur la Croix-Rouge Malienne. Il a permis en outre aux leaders communautaires d'avoir une assez bonne connaissance de leurs rôle et responsabilités dans l'accompagnement du projet.

Il a été largement salué par les participants qui se sont engagés à soutenir et à accompagner les activités du projet dans leurs communautés respectives.

Nous avons constaté que la connaissance des communautés sur le mouvement s'améliore de jour en jour. Cela a été possible grâce au rappel quotidien fait sur le mouvement au début de chaque Séance, atelier et rencontre.

Suivi de l'AGR de Tominian

Le suivi régulier des activités de l'AGR a été réalisé par l'Animatrice. Aussi du 30 Juillet au 05 Août une mission de supervision réalisée à Tominian a permis de suivre les activités de l'AGR. Cette mission a permis de corriger les imperfections constatées dans le déroulement normal des activités de l'AGR (problème de stockage, charge de travail du comité de gestion) signalées lors la mission du 20 au 24 Février 2019. Cette mission a aussi servi de cadre pour renforcer les capacités du gérant de l'AGR. Ainsi, il y'a eu une revue de tous les outils de gestion et de rapportage trimestriel et mensuel de l'AGR. L'accent a été mis sur les dates de rapportage et la vérification des pièces.

A la date du 30 Novembre 2019 la situation financière de l'AGR à partir d'Octobre 2018 se résume comme suit :

- Recettes de location de matériel : 2 492 050 FCFA
- Dépenses liées au fonctionnement direct de l'AGR : **306 700 FCFA**
- Bénéfice brut d'exploitation tiré des activités : **2 185 350 FCFA**

CF Rapport annuel narratif et financier de l'AGR de Tominian

Révision, signature et mise en place de protocoles d'accord avec les ST

Trois protocoles d'accords ont été révisés et signés entre le comité régional Croix-Rouge de Koulikoro et :

- Le secteur de l'Agriculture de Koulikoro,
- Le Cantonnement forestier de Koulikoro.
- Et le service local de la production et des Industries Animales de Koulikoro

Deux protocoles d'accord ont été élaborés et signés entre le comité Régional Croix-Rouge de Koulikoro et :

- Le service local de la pêche de Koulikoro,
- Et le service local vétérinaire de Koulikoro.

Au total 05 protocoles d'accord ont été signés entre le comité Régional Croix-Rouge de Koulikoro et les services techniques de Koulikoro et un protocole avec une radio locale.

Atelier de suivi semestriel

Deux ateliers ont été tenus à Koulikoro :

- Un premier atelier s'est tenu le 27 Juin 2019 au compte du 1^{er} semestre 2019.
- Et Un deuxième atelier tenu le 14 Novembre 2019 pour le 2^{em} semestre 2019.

Ces ateliers ont regroupé les membres des comités CRM, les Représentants de l'administration, des collectivités des 05 communes cibles, des services techniques, des Radios de proximité et des communautés et l'équipe projet. Cet atelier a permis d'informer les participants sur l'état d'avancement des activités du projet.

Les recommandations de ces ateliers se résument au suivi des formations, de l'implication des services techniques aux visites d'échange, la formation des collectivités sur le mouvement, la dotation des communautés en semences R1 de céréales et de cultures fourragère, le partage des rapports d'activités du projet, la participation effective des maires et non leurs répondants, la mise en place d'un plan de communication pour les séances de sensibilisation sur le planning familial, le renforcement du dispositif d'appui conseil....

CF les comptes rendu des deux ateliers en annexe.

Comité mixte de supervision

02 comités mixtes de supervision ont été tenus :

- Le premier comité mixte de supervision de l'année 2019 s'est tenu le 16 Juillet à Bamako.
- Le deuxième comité mixte de l'année 2019 a été tenu le 29 Novembre à Koulikoro.

Ont participé à ces comités : Le Secrétaire Général National, le Coordinateur National des Projets et Programme, le Chef du Département des Opérations, le Secrétaire Général Régional, le Chef Département des finances et de la comptabilité, la Représentante Pays Mali, Croix-Rouge de Belgique, le Chef de Projet et la Comptable du Projet PA 2017-2021.

Ces deux comités ont permis d'apprécier le niveau de réalisation des activités et le celui de la consommation budgétaire. Ils ont ensuite permis de discuter des difficultés et contraintes rencontrées dans la mise en œuvre des activités tant au niveau opérationnel que financier. Les orientations d'amélioration ont été traduites en points d'action comme des recommandations. Ainsi le suivi des recommandations du 1^{er} comité mixte de 2019 a permis de résoudre entre

autres les difficultés liées à la gestion de l'AGR et des micro-projets de Tinian, au renforcement des capacités de la comptable du projet, l'utilisation de certaines lignes budgétaires en sous consommation, d'enclencher le processus de capitalisation des cas de réussite en lien avec la gestion des ressources naturelles. Les recommandations du 2^{em} comité mixte seront suivies au cours du 1^{er} semestre de 2020.

CF compte rendu des comités mixtes 1^{er} et 2^{em} semestre de 2019 en annexes.

Evaluation à mi-parcours du projet

Une mission d'évaluation externe à mi-parcours du projet a été organisée du 02 au 10 Décembre 2019. Le Centre International d'Études pour le Développement Local(CIEDEL) a conduit cette évaluation qui a porté essentiellement sur l'approche « engagement communautaire et redevabilité » (ECR). Un comité de pilotage a été tenu à Bamako le 02 Novembre 2019. La collecte d'information s'est déroulée du 03 au 06 Novembre 2019 à Bamako, Koulikoro et Tominian. Un atelier de restitution a été organisé à Bamako le 10 Novembre. Le rapport d'évaluation est attendu pendant le 1^{er} trimestre 2020.

Difficultés, contraintes et solutions

Sur le plan opérationnel nous avons connu les contraintes et les difficultés suivantes :

- Le retard dans le transfert des fonds sur le compte du projet à Koulikoro. Le transfert a été fait le 15 février 2019. Pendant tout le mois de janvier jusqu'en fin février les activités liées aux coûts n'ont pas pu être réalisées. Nous tirons comme leçon la nécessité d'une planification raisonnable et cohérente pour 2020.
- L'accès difficile aux communautés de Sirakoroni, Solani et Koyo où toutes les pistes d'accès sont dégradées ou envahies par les eaux de pluies. Ainsi la fréquence de l'équipe a relativement baissé dans ces communautés. Le suivi a pu être réalisé à travers les communications téléphoniques et les visites ponctuelles de l'animateur.
- L'indisponibilité souvent des cibles communautaires à cause des travaux champêtres. Là les rencontres communautaires ont été majoritairement réalisées les soirs avec toutefois une faible mobilisation.
- Il faudra aussi toutefois souligner le comportement inconfortable de l'animateur du projet basé à Koulikoro envers le personnel de la CRM de Koulikoro et des communautés. Une lettre a été rédigée à ce sujet et transmise au secrétariat régional de Koulikoro pour prendre les dispositions qui s'imposent.

CONCLUSION/RECOMMANDATIONS :

Le taux de réalisation des activités de l'année 2019 est satisfaisant (environ 90%). Les activités non réalisées restent la réalisation d'un reportage photo vidéo et la tenue d'une journée nutrition. Pour le reportage photo/vidéo le processus de recrutement du prestataire est en cours. Pour ce qui concerne la tenue de la journée nutrition, vu le niveau d'appropriation des thèmes de promotion de la nutrition par les communautés, l'équipe s'est proposée de la reporter en 2020.

L'une des satisfactions de cette année est la réception provisoire et la mise en état de fonctionnement de 07 infrastructures socio-économiques à Koulikoro. La mission de suivi réalisée à Tominian du 30 Juillet au 05 Août a permis d'appuyer les communautés des micro-projets en déficit de fonctionnement d'entamer le processus de reprise des activités. Il s'agit plus précisément de l'unité de fabrication de savon à Sonina et de la plateforme multifonctionnelle

à Dagan. Tous les petits soucis de fonctionnement de ces micro -projets soulevés à Tominian ont été dissipés.

En lien avec les informations recueillies sur le terrain et les différents témoignages nous estimons que les activités avancent dans une bonne direction dans l'atteinte des résultats attendus. Nous avons senti une forte mobilisation et un fort engouement des communautés et des services techniques dans la mise en œuvre des activités du projet.

Pour la suite des activités il s'agit de mettre un focus sur l'exploitation des infrastructures socioéconomiques réalisées et sur la promotion des thématiques comme la nutrition, le dépistage, le planning familial et la diversification alimentaire. Il s'agit aussi de maintenir et de renforcer la dynamique de la mobilisation communautaire dans la mise en œuvre et le suivi des activités du projet.

PROJET DES MOYENS D'EXISTENCE ET SECURITE ALIMENTAIRE A TOMBOUCTOU

Les régions Nord du Mali subissent des crises récurrentes en lien avec le changement climatique et la situation sécuritaire instable affectant ainsi négativement les moyens d'existence de sa population. Cette population fait ainsi face à une perte importante de leur bétail, récoltes, sources de revenus, emploi et toutes autres activités économiques.

En outre, la faible capacité de résilience de cette population la met continuellement dans une situation de grande vulnérabilité d'insécurité alimentaire et nutritionnelle.

Cette situation de vulnérabilité pourrait être surmontée en mettant à la disposition des populations des moyens de subsistance adaptées au contexte d'instabilité politique, économique, social et environnemental. Ainsi l'enquête ENSAN de 2015 a trouvé que La mise en œuvre de diverses interventions dans le cadre du Plan National de Réponse du Gouvernement en collaboration avec les agences humanitaires principalement dans le nord du pays a contribué à une stabilisation voire une amélioration de l'insécurité alimentaire.

La Croix Rouge Espagnole et son partenaire la Croix Rouge Malienne sont des acteurs importants dans cette lutte contre l'insécurité alimentaire dans les régions du Nord où ils interviennent depuis 2005 à travers plusieurs projets de renforcement des moyens de subsistance dont le dernier date de 2015 à fin 2016 dans le cercle de Tombouctou et de Gourma Rharous. Ce projet grâce au financement de l'AECID a travaillé particulièrement dans l'amélioration de la production agricole, d'élevage et de pêche, dans la promotion de bonnes pratiques nutritionnelles, alimentaires et d'hygiène de la population particulièrement pour les femmes et les enfants et aussi au renforcement du SAP-Mali dans la région de Tombouctou.

L'évaluation de ce projet a donné des résultats satisfaisants en termes d'amélioration des différents niveaux de production (agricole et animalière) toutefois il y a toujours la persistance des besoins dans ces zones issue des résultats de l'ENSAN, 2016 et de la prévision de campagne agropastorale 2016 qui tous signalent l'imminence d'une crise alimentaire dans les régions du

Nord du pays et de manière spéciale dans les cercles de Tombouctou et de Gourma Rharous. Ces besoins ont aussi été révélés lors des évaluations initiales menées par la CRE CRM de la situation humanitaire qui ont conclu qu'un renforcement des moyens de subsistance dans ces zones permettrait aux populations d'être résilient face à de nouvelles crises.

C'est dans ce contexte et sur la base de leurs expériences dans le domaine que la Croix Rouge Espagnole et Malienne ont décidé de continuer dans cette dynamique en formulant un nouveau projet de renforcement des moyens de subsistance à travers le renforcement des systèmes de productions agricoles et d'élevage pour améliorer la sécurité alimentaire et la situation nutritionnelle.

Ce présent projet qui doit durer une année (entre Et) vise spécifiquement à renforcer les moyens de subsistance agro-pastorale et la capacité de résilience communautaire et institutionnelle des populations vulnérables, avec une attention particulière aux femmes et aux enfants des communes de Lafia et de Bourem Inaly dans le cercle de Tombouctou et la Commune de Bambara Maoude dans le cercle de Gourma Rharous.

Pour pouvoir mesurer l'atteinte des objectifs de ce projet, une enquête de base est nécessaire afin de servir de base de référence pour évaluer le niveau d'atteinte des objectifs et résultats à la fin du projet

La mise en œuvre du projet MdV, s'est déroulée dans un contexte d'insécurité multidimensionnelle, nous avons assisté à une recrudescence de l'insécurité dans la région de Tombouctou jamais vécue par les populations, Cette insécurité est causée pour la plus part du temps par des bandits armés spécialisés dans les enlèvements de véhicules et des braquages sur les axes routières et à l'intérieur des villes, a cela s'ajoute des attaques à domicile ciblées, des enlèvements des personnes et demande des rançons provoquant de déplacement massive des populations et troubles psychologiques. Cette insécurité a fait que durant presque toute l'année 2019, tout mouvement ou mobilité des véhicules de service sont suspendus dans toute la région et les ONGs optent pour la location de véhicule des particuliers qui n'échappent pas aussi à ces enlèvements.

L'exécution des activités s'est coïncidé également avec une situation de post-crise électorale et des mouvements de contestation contre l'autorité de l'Etat face à l'incapacité à gérer la situation sécuritaire.

En plus de tous ces évènements, nous avons assisté à des pluies diluviennes et d'une énorme crue du fleuve Niger provoquant des Inondations à travers la région et causant des pertes de culture, d'effondrement des maisons et des pertes de bien de premiers nécessité à plusieurs ménages augmentant la vulnérabilité des populations qui tant bien que mal ont développé des stratégies de survie.

Mais heureusement deux localités de la zone d'Intervention du projet sont accessibles par voie navigable facilitant l'accès des missions terrains au projet par Pinasse pour la réalisation des activités du projet par rapport à la Zone du Gourma dont nous avons effectué moins des missions mais adoptant des stratégies de suivi des activités par les volontaires communautaires.

Zone d'intervention: Le cercle de Tombouctou (Village de Bourem-Inaly et Village de Bori), le cercle de Gourma-Rahrous (Village d'Eharbane dans la Commune de Bambara-Maoudé).

Cible:

Les agriculteurs, les éleveurs, les femmes enceintes et allaitantes, les enfants de moins de cinq ans.

ACTEURS/PARTENAIRES DU PROJET:

Le SAP-Mali, le Service de l'agriculture, le Service de la sante, le Service de l'élevage, le Service de développement social et l'économie solidaire, les élus, les bénéficiaires, les volontaires, la CRM.

I. OBJECTIFS :

Objectif General :

Renforcer les moyens de subsistance et la sécurité alimentaire contre les effets du changement climatique dans les populations vulnérables dans les cercles de Tombouctou et de Gourma Rahrous, région de Tombouctou, République du Mali

Objectif spécifique:

Renforcer les moyens de subsistance agro-pastorale et la capacité de résilience communautaire et institutionnelle des populations vulnérables, avec une attention particulière aux femmes et aux enfants des communes de Lafia et de Bourem-Inaly dans le cercle de Tombouctou et la Commune de Bambara Maoudé dans le cercle de Gourma Rahrous.

II. RESULTATS ATTEINTS :

REVUE DES ACTIVITES

A. Activités programmées réalisées :

R1: Renforcer les moyens de subsistance agricoles des femmes et leurs familles à travers la mise en œuvre de 2 périmètre horticoles, avec système d'eau géré par les 2 organisations féminines de Lafia et Bourem-Inaly, dans le cercle de Tombouctou et de Bambara Maoudé, dans le cercle de Gourma Rahrous.

Constitution officielle des 2 associations de femmes de Lafia, Bourem-Inaly et Bambara Maoudé :

Activité 1: Mise en place de Trois comités de suivi-projet

Dans le cadre de l'appropriation et la pérennisation des activités du projet Moyens d'Existence, deux comités de suivi projet ont été mis en place dont un à Bourem-Inaly et un à Bori pour prendre le relais des activités après son départ et de faire le pilotage de la mise en œuvre.

- A travers des assemblées générales villageoises les membres de ces deux comités ont été choisis en fonction des critères préalablement définis et adoptés par les communautés.
- La mise en place de ces comités rentre dans la participation communautaire et renforce l'implication des communautés bénéficiaires du projet à tout le niveau.

Résultats atteints: Deux comités de suivi projet sont fonctionnelles et opérationnelles pour veiller sur le pilotage des activités du projet Moyens d'Existence à Bourem-Inaly et à Bori après son départ. Rapport comités de suivi projet.docxH:\SCAN_00\PV Bourem-Inaly.PDF

Aménagement et clôture de 2 périmètres horticoles :

Réception des clôtures et périmètres maraichers

Du 17 au 18/12/2018 et du 27 au 28/06/2019 des missions composées du coordinateur de projet Mdv , du Secrétaire Général de la CRM/Tbtou, un représentant de la Direction Régionale de l'Agriculture, un de la Direction Régionale de l'Hydraulique, un membre de Birad(Chargé du

suivi et contrôle des travaux) et les représentants des Entreprises Tihad et Tassaq Travaux ont effectué les réceptions provisoire et définitive de l'installation de clôture et l'aménagement de deux périmètres maraichers en présence des bénéficiaires et des autorités communales de deux villages.

L'équipe a visité et a constaté la fin des travaux sur les deux sites. A l'issu des constats les descriptions contractuelles avec l'Entreprise Tassaq travaux ont été respectés et l'équipe a procédé aux réceptions sans réserve.

Résultats atteints: 2 réceptions (provisoire et définitive) ont été effectués sur les deux sites des périmètres maraichers et les procès-verbaux ont été signés par la DRHT, DRAT, BIRAD, la CRM, les bénéficiaires, les élus et les Entrepreneurs... \Desktop\PHOTOS\image début forage de bori\photos réception provisoire Bori\001.jpg .\Desktop\PHOTOS\image début forage de Bori\photos réception provisoire Bourem-inaly\002.JPG .\Desktop\PHOTOS\image début forage de Bori\photos réception provisoire Bourem-inaly\003.JPG

Effectuer deux(02) codes d'exploitation pour les périmètres maraichers de Bourem Inaly et de bori.

Des Codes d'exploitation ont été élaborés afin de permettre aux productrices des associations des femmes de booster la productivité et l'exploitation pérenne dans un souci de renforcer l'esprit de solidarité et d'entraide entre les membres de l'association.

- Ainsi nous avons déterminé de manière participative avec les femmes de chaque association une superficie qui est octroyée à chaque membre individuellement et une partie du périmètre est exploité collectivement dans l'intérêt de chaque groupement.

Résultats Atteints : 100 m² du périmètre est octroyé à chaque membre et le reste est exploité collectivement pour l'intérêt de chaque groupe. 2 codes sont disponibles pour l'exploitation des périmètres. CODE D'Exploitation de Bourem-Inaly.docx

Evaluer les rendements de la récolte pour la Campagne maraichère de contre saison froide des périmètres maraichers de Bourem Inaly et de Bori.

Un registre de gestion a été élaboré et mis à la disposition de l'animateur du projet et aux secrétaires des productions des associations qui tiennent les outils et les renseignent permanemment en fonction des quantités récoltés par superficie et par exploitante. Ces outils nous permettent de faire un suivi quotidien de quantités récoltées par exploitante et de faire un cumul général du rendement des périmètres maraichers car en maraichage la récolte dépend du cycle de maturation de chaque spéculacion donc la récolte n'est pas général mais partiel, néanmoins du 26 au 28/02/2019 et du 12 au 14/03/2019 une mission composée du Secrétaire Général de la CRM/TBtou, du Coordinateur de projet et d'un Agent de la Direction Régionale de l'agriculture s'est rendu sur les deux sites pour effectuer le suivi de la récolte et le calcul du rendement de la production de la Campagne maraichère de contre saison.

La méthode utilisée lors de cette mission était la pose de carré de rendement qui consiste à mesurer la production d'un mètre carré d'une spéculacion multiplié par la superficie total de la spéculacion.

Résultats Atteints : La production totale et le rendement de chaque périmètre a été déterminé ainsi que la production des exploitantes. Voir tableau de suivi récolte et rapport de la DRA-TFiche de Suivi Récolte PM.xls

Dotation d'un système d'approvisionnement d'eau : puits horticole avec bassin de distribution

Réception des puits maraichers.

Du 17 au 18/12/2018 et du 27 au 28/06/2019 les mêmes missions composés du coordinateur de projet Mdv, du président de la CRM/Tbtou, un représentant de la Direction Régionale de l'Agriculture, un de la Direction Régionale de l'Hydraulique, un membre de Birad (Chargé du suivi et contrôle des travaux) et les représentants des Entreprises Tihad et Tassaq Travaux ont effectué également les réceptions provisoire et définitive de la réalisation des deux puits maraichers en présence des bénéficiaires et des autorités communales de deux villages.

L'équipe a visité et a constaté la fin des travaux sur les deux sites. A l'issu des constats les descriptions contractuelles avec l'Entreprise Tihad Construction sarl ont été respectés et l'équipe a procédé à la réception avec réserve sur les deux sites d'une absence des poulies sur les barres transversales des puits pendant la réception provisoire et sans reverse à la réception définitive.

Résultats atteints : 2 réceptions (provisoire et définitive) ont été effectués sur les deux sites des périmètres maraichers et les procès-verbaux ont été signés par la DRHT, DRAT, BIRAD, la CRM, les bénéficiaires, les élus et les Entrepreneurs.

Réaliser 2 formations sur les techniques horticoles et production agro écologique à 30 femmes dans chaque association

Du 25 au 27 Janvier 2019 et du 7 au 09 Février 2019 s'est déroulé des sessions de formation théorique et pratique en maraîchage destinée à l'Association des groupements et Organisations féminines de Bourem-Inaly et à l'Association pour le Développement des Femmes de Bori qui exploitent des parcelles d'1HA de maraîchage. Ces formations permettront de renforcer les capacités des membres des dites associations en matière de techniques culturales agricoles, de transformation, de conservation et de commercialisation des produits dérivés du périmètre maraicher pour augmenter la production et la productivité maraîchère.

C'est dans un cadre d'un Protocole d'accord entre la DRA-T et la CRM que ces formations ont pu être réalisées sans peines.

La démarche pédagogique a été participative car elle a pris en compte les connaissances et les expériences des participantes. Elle a permis ainsi une appropriation efficace des techniques et leur application par des exposés, d'échange des idées et des Démonstrations pratiques sur terrain

Résultats atteints: 60 femmes formées dont 30 membres de chaque association connaissent et maîtrisent les techniques de conduite de pépinière, les techniques culturales des spéculations et les techniques de compostage. H:\Rapport Formation Agro-écologie c.docx

Dotation de semences et matériel pour les 2 périmètres agricoles

Après réception des intrants agricoles, les femmes de deux associations se sont organisées en groupe de travail pour la préparation des sols, l'entretien des planches, l'arrosage et le sarclage des plantes. Selon des témoignages de certaines femmes lorsqu'un exploitant ou exploitante reçoit des équipements productifs et des graines de semences, il ou elle ne peut qu'espérer avoir un très bon rendement de récolte car le maraîchère nécessite un travail permanent de la préparation des sols jusqu'à la récolte et cela ne peut être réalisable qu'avec des matériels adéquats.

Résultats Atteints : Un bon parcellement des planches a été effectué et une organisation du travail sur les périmètres est mise en place.

Elaborer de manières participatives 2 plans pour la commercialisation et d'accès aux marchés locaux et régionaux.

Le 28/01/2019 et le 10/02/2019 successivement à Bourem-Inaly et à Bori avec une approche participative des membres des associations féminines et avec l'appui technique de la Direction régionale de l'Agriculture, ensemble nous avons conçus deux plans de commercialisation et d'accès au marché locaux et régionaux reflétant des orientations stratégiques des associations pour l'identification des activités à amener dans le but de la commercialisation des produits maraichers sur les différents marchés. Il s'agit notamment de faire des études de marché, de cibler et chercher des clients potentiels pour mieux écouler les produits.

Résultats atteints: Deux plans ont été élaborés et seront suivis par le projet. (Doc en annexe)Plan d'accès au marché Bourem-Inaly.docx Plan de Commercialisation Bori.docx

R2 : Renforcer les moyens de subsistances pastorale des familles touchées à travers de la mise en place d'un périmètre fourrager avec système d'eau dans la commune de Bambara Maoudé, cercle de Gourma Rharous.

Aménagement du périmètre fourrager de 30 ha

Les réceptions provisoire et définitive de l'Installation de la clôture grillagée de 30 hectares

Le 19/12/2018 et le 26/06/2019 des missions composées du coordinateur de projet Mdv, du président de la CRM/Tbtou, un représentant de la Direction Régionale de la Production Industrielle et Animale, un de la Direction Régionale de l'Hydraulique, un membre de Birad (Chargé du suivi et contrôle des travaux) et les représentants des Entreprises Tihad et Tassaq Travaux ont effectué les réceptions provisoire et définitive de l'Installation de la clôture grillagée de 10 hectares en présence des bénéficiaires et des autorités communales de deux villages.

L'équipe a visité et a constaté la fin des travaux sur le site. A l'issue des constats les descriptions contractuelles avec l'Entreprise Tassaq Travaux ont été respectés et l'équipe a procédé aux réceptions (provisoire et définitive)

Résultats atteints : 2 réceptions (provisoire et définitive) ont été effectués sur le site du périmètre pastoral et les procès-verbaux ont été signés par la DRHT, DRPIA, BIRAD, la CRM, les bénéficiaires, les élus et les Entrepreneurs... \Desktop\Photos Elmehidi\Photos elmihidi\PF.JPG.. \Desktop\Photos Elmehidi\Photos elmihidi\PF E.JPG

Activité 2: Elaboration d'un code d'exploitation du périmètre pastoral.

Un Code d'exploitation a été élaboré afin de permettre aux producteurs de la coopérative d'Eleveur d'Eharbane de booster la productivité et l'exploitation pérenne dans un souci de renforcer l'esprit de solidarité et d'entraide entre les membres de la coopérative.

Ainsi nous avons déterminé de manière participative avec les membres de la coopérative des modalités d'exploitation du périmètre qui est collective et chaque exploitant met en valeur et exploiteront les 30 hectares pendant la saison pluvieuse.

Résultats: Document disponible. CODE DE GESTION Eharbane.docx

Installation d'un puits pastoral pour le bétail avec la structure pour l'usage mixe : bovins et personnes

Les réceptions provisoire et définitive du puits pastoral avec un dispositif solaire.

Le 19/12/2018 et le 26/06/2019 des missions composés du coordinateur de projet Mdv, du président de la CRM/Tbtou, un représentant de la Direction Régionale de la Production

Industrielle et Animale, un de la Direction Régionale de l'Hydraulique, un membre de Birad (Chargé du suivi et contrôle des travaux) et les représentants des Entreprises Tihad et Tassaq Travaux ont effectué les réceptions provisoire et définitives du puits pastoral avec un dispositif solaire en présence des bénéficiaires et l' autorités communale du village.

L'équipe a visité et a constaté la fin des travaux sur le site. A l'issu des constats les descriptions contractuelles avec l'Entreprise Tihad ont été respectés et l'équipe a procédé aux réceptions avec réserve de l'installation du dispositif solaire sur le puits pendant la réception provisoire et sans réserve à la réception définitive.

Résultats atteints : 2 réceptions provisoire et définitive ont été effectués sur le site du périmètre pastoral et les procès-verbaux ont été signés par la DRHT, DRPIA, BIRAD, la CRM, les bénéficiaires, les élus et les Entrepreneurs... \Desktop\Photos Elmehidi\Photos elmihidi\D 1.JPG.. \Desktop\Photos Elmehidi\Photos elmihidi\D 2.JPG.. \Desktop\Photos Elmehidi\Photos elmihidi\D3.JPG

R3 : Amélioration des pratiques de nutrition et sécurité alimentaire des familles avec une attention aux femmes enceintes et allaitantes et enfants de moins de 5 ans, à Lafia et Bourem-Inaly dans le cercle de Tombouctou et de Bambara Maoudé, Cercle de Gourma Rahrous,

Réalisation d'une enquête CAP initial et final: mise en place des lignes de base (de production agricole, nutritionnelle, du comportement et la sécurité alimentaire) et l'évaluation de l'effet de l'intervention.

La collecte des données avait eu lieu du Mercredi 29 Aout au Mardi 04 Septembre 2019, après une formation sur l'utilisation du questionnaire de l'enquête Initial sur les Smartphones et la compréhension de celle-ci en langue locale aux volontaires de 3 jours du 14 au 16 Aout 2019.

La saisie a été instantanée, chaque jour tous les formulaires remplis avaient été vérifiés par les superviseurs et envoyés sur le compte de l'IT sur Kobocollect afin de vérifier l'avancement de la collecte avec l'équipe et de corriger les éventuelles erreurs.

Ainsi ces données collectées compilées par le Webmaster de la CRM sont transmises à la chargée de Suivi Evaluation qui avait procédé à l'analyse des données en utilisant le logiciel SPSS 20.

Résultats: Rapport de l'enquête initial est élaboré.

Formation de recyclage des volontaires sur l'utilisation des Smartphones pour l'enquête finale

Pendant trois jours une formation sur la compréhension du questionnaire et sa traduction en langue locale, et l'utilisation des Smartphones pour la collecte des données (téléchargement du formulaire, collecte, enregistrement et envoi des formulaires renseignés) a eu lieu à Tombouctou en faveur des volontaires du comité régional de la CRM. Cette formation s'est déroulée dans la cadre de la réalisation de l'enquête finale du projet MdV dont le questionnaire d'enquête élaboré par la chargée suivi -évaluation et qui est validé par le département des opérations a été programmé sur la plateforme OpenDataKit (ODK) puis il est déployé sur les mobiles en vue de leur utilisation par les volontaires, les données seront stockés sur le serveur de KoboToolBox pour ensuite être analysé par la chargée de Suivi et évaluation.

Résultats: 6 volontaires formés sur les techniques de l'utilisation des Smartphones pour les collectes des données.

Réalisation de l'enquête finale du projet

Une mission composée de l'équipe du projet Mdv, du SG du comité régional de la CRM et de 6 volontaires ont effectués du 25 septembre au 01 Octobre 2019 une évaluation de fin de projet dans les communes rurales de Bourem-Inaly , Lafia et Bambara-Maoudé auprès 552 ménages des dites localités . Ainsi durant 7 jours la mission a effectué la sa tâche par la méthode des quadrants qui consiste à segmenter le village en 4 quadrant, les numéroter et à tirer un quadrant de manière aléatoire simple et à l'intérieur du quadrant tiré de sélectionner aléatoirement une direction où tous les ménages de cette direction seront enquêtés jusqu'au bout du quadrant puis une autre direction sera sélectionnée aléatoirement jusqu'à retrouver le nombre total de ménage à enquêter. Si la taille totale de ménage à enquêter dépasse la taille des ménages du quadrant, un autre quadrant sera tiré aléatoirement jusqu'à avoir la taille totale de ménage à enquêter.

Résultats : 549 ménages enquêtés et les données sur la situation socio-économique sont disponibles.

R3 A3:Réaliser 150 sensibilisations (50 séancesx3commune) en nutrition, sécurité alimentaire, et spectacles culinaires, en accordant une attention spéciale à la nutrition des mineures de cinq ans et les femmes enceintes et allaitantes

Activité 1: Réalisation des séances d'animation communautaire sur les bonnes pratiques nutritionnelles, hygiène et de santé.

Sous la supervision des animateurs du projet, les volontaires communautaires à travers des causeries éducatives conduisent les séances d'animation à travers les boites à images virtuels sur les bonnes pratiques nutritionnelles, d'hygiène et de santé en accordant une attention particulière aux femmes enceintes, allaitantes et aux enfants de moins de cinq au niveau des CSCOM de Bourem-Inaly,Bori et Bambara-Maoudé après chaque séance de démonstration culinaire.

Résultats atteints: 69 séances Réalisées, 1421 personnes sensibilisées dont 261 hommes, 872 femmes et 339 enfants.

Démonstration culinaire.

Après identification des besoins pour la réalisation des séances de démonstration culinaire par les volontaires communautaires, le projet a mis à la disposition des Centres de Santé Communautaires des villages de Bourem-Inaly, de Bori et de Bambara-Maoudé des ustensiles et matériels permettant la préparation des plats culinaires à travers des produits locaux afin d'améliorer la situation nutritionnelle des femmes Allaitantes, Enceintes et les enfants de moins de cinq ans dans ces différentes localités ci-dessus citées.

Les ustensiles et matériels sont remis aux DTC ou au Référent de chaque CSCOM suivant les quantités ordonnées par site contre un bordereau de livraison signé.

Résultats: Les Cscoms sont dotés des matériels permettent aux volontaires de réaliser les séances de démonstration culinaire.

Désignations	Quantités
Marmites 10 kg	03
Marmites 05 kg	03
Louches en aluminium	03
Bols en plastique 0.5 l	90
Assiettes	90
Bassine en plastique	03
Fourneaux améliorés	03
Seaux de 30 l avec couverture	03

Kits de lavage des mains	03
Cuillères à soupe	90
Agitateurs	03
Carton des savons	03

Suivi des démonstrations culinaires sur les recettes équilibrées à base des produits locaux.

En étroite collaboration avec les Directeurs des centres de santé communautaire de Bourem-Inaly, Bori et Bambara les volontaires communautaires préparent des plats complets à base des produits locaux sous la supervision des animateurs du projet.

Ces démonstrations sont programmées mensuellement par les animateurs du projet avec l'appui des DTC et des volontaires, elles sont toujours suivies d'une ou des séances de sensibilisation.

Résultats Atteints : 20 séances de démonstration culinaire réalisés

R4 : Renforcer le SAP pour le contrôle de la nutrition et sécurité alimentaire a traves de la participation de la CRM et le soutien de l'équipe du projet pour la réalisation d'évaluations de terrain dans les communes de Lafia et Bourem-Inaly du cercle de Tombouctou et Bambara Maoude du cercle de Gourma Rahrous.

Participation de la CRM de forme active dans les réunions régulières du SAP Mali au niveau national (Bamako) et au niveau régional (Tombouctou)

Le SAP-Mali est intégré dans le dispositif national pour la Sécurité Alimentaire (DNSA). Le SAP-Mali doit faire le suivi et l'accompagnement des politiques de sécurité alimentaire, ainsi comme la prévention et gestion des crises alimentaires récurrentes dans le pays. La réforme de la DNSA est en cours, et l'élaboration d'une Politique Nationale de Sécurité Alimentaire est prévue Le SAP-Mali, appuyé surtout par la FAO, PAM, le Conseil de Sécurité Alimentaire (CSA) et le Cluster SA, élabore différentes types d'analyse:

D'un côté, coordonne les Enquêtes National pour la Sécurité Alimentaire (ENSA) qui se réalise deux fois par an, qui se traduisent en deux rapports finaux adoptés par le tableau harmonisé pour la sécurité alimentaire au niveau de Bamako. Les informations sur la sécurité alimentaire et nutritionnelle de la population au niveau de cercle se recueillent et s'analysent ici. De cette manière les résultats de la campagne agro-pastorale sont évalués, ainsi comme les besoins potentiels et le degré de vulnérabilités de la population selon son cercle de peuplement. Cette enquête inclut l'enquête des foyers, qui se réalise selon la zone, avec l'appui des différents acteurs impliqués dans la zone, de l'autre côté, les services techniques du pays et les autorités locales recueillent l'information mensuellement au niveau du cercle. Les enquêtes des foyers ne seront pas inclut sauf dans des cas spécifiques. Cette information est traitée et validée au niveau Régional, où le SAP dispose d'un représentant permanent installé à la Direction Régionale de la Planification, de la Statistique et de l'Informatique, de l'aménagement du Territoire et de la Population (DRPSIATP), puis envoyé au niveau national, où elle est validée par le SAP-Mali

Ainsi, dans cette analyse et traitement d'information, les différents acteurs intervenants dans le domaine de la sécurité alimentaire et nutritionnelle participeront à la validation des informations mensuelles recueillies de part et d'autre dans la région, dont la CRM participe mensuellement à cette rencontre.

Résultats atteints : 10 participations aux rencontres SAP-Mali au niveau Régional

Formation du 12 personnes volontaires de la part des services techniques de la SAP-Tombouctou sur la méthodologie et les outils d'évaluation et le suivi de ces conditions nutritionnelles et de sécurité alimentaire au niveau local.

Collecte des données SCAP-RU (Structure Communautaire d'Alerte Précoce des Réponse d'Urgence).

Considérant les points faibles détectés dans le fonctionnement de SAP pour la collecte de l'information de qualité, il est prévu l'améliorations du fonctionnement du SAP au niveau communautaire a l'aide du renforcement de sa : Structure Communautaire d'Alerte Précoce des réponses d'Urgence (SCAP-RU).

Pour cela, il a été réalisé une formation de 3 jours, donnée par le Coordinateur Régional du SAP, aux volontaires communautaires de la CRM qui sont membres des SCAP-RU au niveau des villages d'Intervention du projet et à l'équipe du projet MdV.

Cette formation a permis aux volontaires de maîtriser les outils de collecte des données du SAP au niveau communautaire et de comprendre la chaîne à suivre pour la remontée des informations SCAP-Ru qui sont collectées par eux.

Résultats : 33 questionnaires ont été renseignés par les volontaires dont 11 par localité.

Données mensuelles SCAP-RU et analyse de celles-ci sont disponibles.

Grace à la collecte des données SCAP-RU par les volontaires, la situation alimentaire et de nutritionnelles des localités d'Intervention du projet sont analysées et prises en compte dans les rapports ou bulletins mensuels du SAP au niveau de la Région.

Participation trimestrielle de l'équipe du projet et du personnel volontaire dans l'évaluation trimestrielle de la SAP-Mali dans les 3 communes d'intervention

Réaliser quatre évaluations conjointes SAP-CRM sur la situation alimentaire et nutritionnelle à Bourem-Inaly, Bori et Eharbane

Quatre missions conjointes SAP/CRM ont scionnées la zone d'intervention du projet aux mois d'Avril, Mai, Juillet et Novembre 2019, dans les villages visités, les missions ont procédé à des rencontres avec les autorités communales pour expliquer le processus d'intégration des volontaires dans le système SAP aussi, a rencontré les volontaires pour des séries de questions relatives au suivi des connaissances acquises autour de certains indicateurs. Ensuite, une collecte des données a été faite au niveau des informateurs clés pour renseigner le questionnaire. Dans ces localités visitées, les volontaires se sont appropriés du dispositif de SCAP-RU grâce à la disponibilité (appui technique, fournitures des photocopies des questionnaires et l'acheminement des questionnaires au niveau du Sous- Préfet) par des animateurs de la CRM. Les informations collectées sont analysées et traités par le SAP et décrivent la situation alimentaire et nutritionnelle de chaque localité.

Résultats atteints: 4 évaluations sont réalisées sur la situation alimentaire et nutritionnelle des localités de Bourem-Inaly, Bori et Eharbane sont disponibles.

Conclusion :

Pratiquement les activités du projet ont été exécutées à 100%, en termes de résilience, nous avons réalisé l'aménagement de deux périmètres maraichers d'un hectare chacun et d'un périmètre pastoral de 15 hectares

Le projet Mdv a contribué à redynamiser deux associations féminines et une coopérative d'éleveur dont nous avons mis en place trois comités de Gestion et deux comités de suivi-projet.

De façon transversale, des formations de renforcement de capacités ont été organisées à l'endroit des associations féminines et de la coopérative et une bonne collaboration des services techniques Etatiques pour l'accompagnement des communautés ont été établie.

En définitive, nous pouvons dire que le projet Mdv a contribué à améliorer les conditions de vie des organisations féminines de Bourem-Inaly et de Lafia ,de la coopérative d'éleveur de Bambara-Maoudé en particulier et celle des populations vulnérables des villages de Bourem-Inaly,Bori et Eharbane.

Il est à souligner que le plan de travail n'a pu être respecté comme il a été proposé dans la formulation du projet faute de retard dans la mise en œuvre des activités par contre la méthodologie d'exécution proposée a été respecté.

La Croix Rouge Malienne (CRM) et la Croix Rouge Espagnole (CRE) ont mis en place un projet de renforcement des moyens d'existences et de la capacité de résilience des communautés plus vulnérables dans la commune de Tominian, région de Ségou, Mali pour une durée de dix (10) mois , suite aux besoins identifiés lors du diagnostic en 2018, qui avait fait ressortir le manque de capacités de résilience des populations vulnérables dans le Cercle de Tominian face aux effets de la variabilité climatique.

Le diagnostic dans le cadre de la mise en œuvre du projet a permis d'analyser plus en détails les besoins des communautés à travers des outils participatifs. Cela a abouti à la définition d'actions prioritaires et la mise en exergue de ressources endogènes pour faire face aux différentes menaces liées aux effets des changements climatiques

C'est ainsi que la Croix Rouge Malienne a développé des mesures qui ont contribué au renforcement de la résilience des communautés à s'adapter aux effets liés aux changements climatiques dans six (04) villages/ localités extrêmement vulnérables de Tominian dans la région Ségou. Ces villages sont localisés dans la commune du cercle de Tominian. Ce sont : Boissoni, Hasso, Souara et Tayo.

EVALUATION DE LA MISE EN ŒUVRE DE L'ACTION :

Dans les villages de Hasso, Tayo, Souara et Boissoni, une évaluation participative a été réalisée en février 2017 dans chacune des communautés en utilisant la méthodologie AVC (Analyse des Vulnérabilités et Capacités) avec des focus groups constituant l'échantillon le plus représentatif possible de chaque communauté (hommes, femmes et jeunes), séparément entre hommes et femmes lorsque cela a été nécessaire pour obtenir une plus grande participation.

Grâce à la méthodologie de l'AVC, aux observations de l'équipe d'identification et à l'analyse de l'information recueillie pendant tout le processus d'identification, les problèmes suivants ont été identifiés qui affectent directement la situation vulnérable des communautés:

- Très faible production agricole liée à la difficulté d'accès aux parcelles utilisées pour les pratiques agricoles, d'autant plus difficile pour les femmes en raison de l'indisponibilité de parcelles horticoles avec accès à l'eau.
- La combinaison de longues périodes de sécheresse et de fortes pluies dues au changement climatique entraîne des effets néfastes sur la fertilité des sols et une réduction drastique des terres arables, le manque de pâturages pour le bétail en raison de l'érosion hydrique et éolienne causée par ces phénomènes. En plus du manque d'eau potable.

- Le manque d'accès aux ressources agricoles qui limitent la production (matériaux, semences, etc.), et donc leur consommation et/ou vente.
- Manque de connaissance des techniques agricoles plus productives.
- L'élevage est très affaibli en raison de la difficulté d'accès à la nourriture pour le bétail sur une base continue et non dépendant du climat, de la présence commune de maladies et de l'accès limité aux soins vétérinaires.
- Manque de ressources économiques, en particulier pour les femmes, étant donné leur rôle au niveau de la famille et de la communauté.
- Mauvaises pratiques nutritionnelles, alimentaires et d'hygiène de la population, avec des conséquences négatives particulières pour les enfants de moins de cinq ans, les femmes enceintes et les femmes allaitantes.

Compte tenu de ces problèmes, des priorités exprimées par les communautés et des possibilités du projet, il a été décidé d'intervenir dans 4 villages de la Commune de Tominian (Tayo, Hasso, Souara et Boissoni), en mettant l'accent sur le soutien aux femmes, en tenant compte de l'importance qu'elles ont par rapport aux communautés dont elles font partie.

Les femmes ont plus de difficultés que les hommes à accéder aux ressources agricoles telles que la terre et les intrants qui augmentent leur productivité, puisque ce sont les hommes qui possèdent et contrôlent ces ressources, laissant les femmes avec moins de ressources et de moins bonne qualité, ce qui influence indirectement d'autres aspects sociaux, économiques et culturels qui ont un impact négatif sur leur développement. D'autre part, de nombreux ménages sont dirigés par des femmes qui ont généralement des revenus inférieurs à ceux des ménages dirigés par des hommes. Dans les cas où il n'y a pas d'hommes dans la famille, il y a une augmentation de l'absentéisme scolaire des enfants pour la nécessité de collaborer à des tâches productives ou du passage à d'autres types d'activités productives qui exigent moins d'efforts physiques, mais qui rapportent moins d'éléments nutritifs. Lorsque les femmes contrôlent plus de revenus, leurs priorités se reflètent dans le type de dépenses qu'elles font (nourriture, santé, vêtements et éducation de leurs enfants), ce qui a un impact positif sur le bien-être immédiat, ainsi que sur l'éducation et le développement économique. Pour toutes ces raisons, le projet vise à promouvoir l'égalité d'accès aux ressources productives, ce qui aiderait les femmes à être préparées aux défis comme les hommes. Le renforcement de l'accès et du contrôle des femmes à la terre (dans ce cas, l'horticulture, qui nécessite moins d'efforts physiques que d'autres cultures) est un moyen important d'améliorer leur statut et leur influence au sein des ménages et des communautés, avec des implications directes pour l'amélioration du bien-être des ménages.

Les communautés sélectionnées pour ce projet sont les villages de Tayo, Boissoni, Souara et Hasso, dans la Commune de Tominian, Cercle de Tominian, principalement de l'ethnie Bwah et de religion catholique. Les critères de sélection ont été basés sur l'identification des besoins par l'équipe d'identification et par la population elle-même, qui, à travers les EVC, a identifié leurs problèmes, les stratégies d'adaptation et les solutions proposées. D'autre part, l'expérience antérieure du travail de la CRE et de la CRM et l'accessibilité sûre à la zone d'intervention ont été prises en compte.

Les titulaires de droits que le projet soutiendra directement sont :

- 150 femmes : 3 associations d'au moins 50 femmes qui seront appuyées par la création de périmètres maraichers, la dotation d'intrants agricoles et d'unités de transformation maraichère dans les villages de Tayo, Boissoni et Hasso.

- 120 femmes: 4 groupes de producteurs de céréales (mil, sésame) des villages de Boissoni, Tayo, Hasso et Souara.
- 40 agriculteurs : 4 groupes d'au moins 10 producteurs céréaliers (sorgho, mil, sésame) des villages de Boissoni, Tayo, Hasso et Souara.
- 15 volontaires (au moins 9 femmes) qui recevront une formation de base sur les techniques d'animation communautaire, la protection de l'environnement, les pratiques d'adaptation au changement climatique, la lutte contre la déforestation et la consommation responsable du bois.

En outre, les bénéficiaires directs de l'intervention sont également la population entière des villages de Boissoni, Tayo, Hasso, Souara et Tominian, où leurs activités quotidiennes seront influencées positivement à la fois par les sensibilisations prévues par l'intervention sur environnement, pratiques d'adaptation au changement climatique, la lutte contre la déforestation et la consommation responsable de bois, et aussi par la disponibilité accrue de produits agricoles sur le marché local et l'introduction de nouvelles techniques innovantes pour l'utilisation efficace des intrants agricoles.

Les bénéficiaires indirects : dans ce cas seraient 25 053 personnes (12 533 femmes / 12 520 hommes) correspondant à la population totale de la Commune de Tominian, qui sera influencée positivement par l'accès aux produits maraichers, la production céréalière et les sensibilisations qui seront menées tout au long du projet.

L'équipe d'identification, après avoir convenu avec les services techniques régionaux et communaux les communautés les plus vulnérables, s'est rendue dans les villages de Hasso, Boissoni, Tayo et Souara, où une évaluation participative a été effectuée dans chacune des six communautés en utilisant la méthodologie de l'AVC (analyse de vulnérabilités et de capacités) avec des groupes qui constituaient l'échantillon le plus représentatif possible de chacune de ces communautés (hommes, femmes et jeunes), en réalisant deux groupes focaux d'hommes et de femmes lorsque cela était nécessaire pour obtenir une plus grande participation. La guide qui a été suivi pour l'identification des vulnérabilités et des capacités de la population couvre tous les aspects qui définissent le contexte de la vulnérabilité, avec un accent particulier sur les aspects liés aux moyens de subsistance, à la sécurité alimentaire et à la nutrition.

Au cours des visites, les associations de femmes dans chacun des villages ont été identifiées et un questionnaire a été réalisé. Dans chacun des villages, il y a des associations qui ne sont pas actives dans plusieurs cas par manque de ressources, ou qui ont pris la mesure de se séparer pour s'adapter à l'impossibilité de poursuivre leurs activités, et de mener des actions communautaires par quartiers (comme la récolte agricole dans le cas de Hasso), et qui mènent généralement des activités pour soutenir leurs maris, comme aider pendant les semailles ou la récolte, ou préparer de la nourriture pour leurs maris pendant qu'ils travaillent dans les champs. Suite à l'analyse des données recueillies, il a été décidé de donner la priorité à l'appui aux femmes en fonction de leurs besoins et de l'importance qu'elles ont dans leurs communautés, en les renforçant à travers la formation en gestion et la promotion de la chaîne de valeur de leurs ressources afin qu'elles puissent développer des activités qui leur profitent, ainsi qu'à leurs familles et à leurs communautés respectives. Les bénéficiaires participeront activement à la prise de décision concernant les activités du projet en participant aux réunions de suivi afin de mieux s'approprier le processus de mise en œuvre et d'assurer la durabilité de l'intervention.

Pour accroître l'efficacité de l'intervention, l'appropriation est fondamentale et a été réalisée par le biais d'un processus participatif :

- Population locale : Elle a participé au diagnostic de ses propres besoins et a proposé des solutions dans le but de mieux identifier les problèmes existants et d'encourager leur intérêt pour les activités et leur participation lors de leur mise en œuvre. Sur la base des

problèmes, des propositions des communautés et de l'observation de l'équipe d'identification, les activités ont été définies.

- Autorités locales : L'implication des autorités locales en tant que responsables fournit un soutien institutionnel et social à l'intervention, ce qui permet la viabilité des actions par la fourniture des ressources nécessaires (transferts fonciers et spatiaux, soutien local, etc.), la résolution d'éventuels conflits et l'acceptation.
- Services techniques régionaux et d'Etat : il est essentiel d'impliquer les détenteurs d'obligations au niveau régional et communal (Direction régionale de l'agriculture, Direction régionale des eaux et forêts) car ils sont responsables du bien-être de la population, ce qui assure également un bon diagnostic des besoins et un bon soutien technique.
- CRM a une structure décentralisée (Comité National-Régional-Local) qui facilite la meilleure connexion entre les autorités, les institutions et la population locale à tous les niveaux grâce à la grande acceptation et la confiance dans le domaine d'intervention.
- Pendant l'exécution du projet, des réunions auront lieu au cours desquelles des représentants de chacune des associations du groupe ciblent et des autorités administratives participeront à la planification et à l'analyse des activités réalisées.
- Un comité de suivi sera mis en place afin d'assurer l'appropriation par les parties prenantes. La gestion et le suivi sont organisés comme suit :
- Représentants des services techniques de l'État (agriculture, élevage, gestion de l'eau et des déchets, etc.), fournissant principalement un appui technique aux bénéficiaires.
- Leaders communautaires et conseillers communautaires : soutenir les capacités de formation du groupe cible et analyser les résultats du projet.
- Conseil rural : il encouragera la mise en œuvre correcte du projet, en fournissant un soutien administratif et logistique aux organisations bénéficiaires dans les procédures formelles dont elles ont besoin.

Pour atteindre ces engagements et une appropriation maximale, des réunions régulières et des visites de suivi seront organisées pendant la période de mise en œuvre avec toutes les parties prenantes et le personnel du projet.

Objectif général

Augmenter la capacité de résilience à travers l'amélioration des moyens d'existences et l'augmentation de la sécurité alimentaire des populations plus vulnérables de la Commune de Tominian, Région de Ségou, Mali.

Objectifs spécifiques.

Créer des moyens d'existence durables grâce à une productivité et une diversification agricoles accrues, au soutien aux activités génératrices de revenus pour les groupes de femmes et à la protection de l'environnement dans les villages de Boissoni, Tayo, Hasso, Souara, Tominian et Tominian dans la Commune de Tominian, Région de Ségou, Mali..

Résultats attendus et activités

Activités Résultat 1: Améliorés les capacités techniques et augmenté la production agricole dans les villages de Boissoni, Tayo, Hasso y Souara, dans la Commune de Tominian, Région de Ségou, Mali, à travers la promotion des techniques faciles à appliquer et à bas cout, adaptés à la zone d'intervention, et avec des critères de durabilité environnementale.

Réalisation d'une enquête de la situation initiale et finales et création d'une ligne de base

Une équipe consultante va réaliser une enquête initiale pour l'établissement de la ligne de base du projet. Au final de l'intervention l'enquête CAP finale sera réalisée. Les deux études permettront mesurer l'impact du projet dans les activités productives et économiques des bénéficiaires et la réussite des objectifs fixés au début de l'intervention.

Formation de 120 femmes et 40 hommes de 4 groupements d'hommes en Gestion Intégrée de Fertilisation des Sols (GIFS).

La formation a comme but d'améliorer les capacités des associations de producteurs et associations des femmes sur Gestion Intégrée de la fertilité des sols (GIFS). Les séances seront données sur: nutriments du sol, engrais minérales, causes de la perte de nutriments des sols, techniques pour diminuer l'impact de l'eau dans la dégradation des sols (cordons, techniques productives plantation d'arbres), création de compost avec déchets végétaux et animaux, etc.

La formation consistera en une partie théorique et une partie pratique, où un terrain sera choisi pour l'élaboration d'engrais organique (compost). Il durera 3 jours (8 h/jour) et se tiendra dans chacun des villages. Le contenu de la formation est : Session d'introduction : 1. les nutriments du sol ; 2. les moyens pour obtenir l'engrais à travers la décomposition de la matière organique ; 3. les engrais minéraux (simples ou composés). Réduction des pertes d'éléments nutritifs du sol ; Techniques pour réduire l'impact de l'eau sur les sols (cordons, techniques de culture spécifiques, etc.) ; Plantation d'arbres ; Réduction des pertes d'éléments nutritifs sujettes à la volatilisation du sol ; Compostage avec des déchets végétaux et animaux ; Parcelle de démonstration. ; Cette activité aura lieu au cours du 4ème mois du projet.

Formation de 120 femmes et 40 hommes de 4 groupements d'hommes en techniques de microdosage d'engrais minéral et établissement de parcelles de démonstration.

Une formation théorique et pratique sera dispensée dans chacun des villages sur la technique de microdosage du fumier minéral pour le mil, le sorgho et le sésame. Cette technique permet de réduire de 70% la consommation de fumier minéral par rapport à d'autres techniques. Cette formation durera 3 jours (3 jours par village) et se déroulera au cours du 5ème mois du projet. En outre, 4 parcelles de démonstration seront établies (1 pour chaque village). Pour mener à bien cette activité, le matériel nécessaire sera acquis pour les essais (engrais, disques et semoirs) et la mise en œuvre ultérieure de la technique dans les fermes des associations.

Dotation des semences améliorées de sorgho, mil et sésame aux groupements de producteurs (4 associations de femmes et 4 associations d'hommes).

Des semences améliorées (à cycle rapide) de maïs et de sorgho seront fournies aux associations de producteurs pour leur permettre d'intensifier la production agricole d'hiver et de faire face aux effets du changement climatique (précipitations faibles et tardives). Les rendements en semences améliorées sont beaucoup plus élevés que les semences de mauvaise qualité actuellement utilisées par les bénéficiaires. Ces variétés ne sont pas génétiquement modifiées. En outre, des semences seront fournies pour des cultures à haute valeur

nutritionnelle, comme le sésame, qui est en phase de diffusion et de vulgarisation dans la région depuis 5 ans. Cette activité est prévue pour le 5ème mois du projet et coïncide donc avec le calendrier agricole.

A5 - Formation de 120 femmes et 40 hommes de 4 groupements de femmes et 4 groupements d'hommes en lutte contre l'érosion.

Il y aura une formation théorique et pratique dans chacun des villages sur les techniques antiérosives. Son but est d'augmenter la productivité des cultures céréalières (sorgho, mil, etc.) dans les parcelles et leur fertilité en augmentant l'humidité dans les parcelles. Il s'agit de la création de barrières qui aident à retenir l'eau, mais aussi à en protéger les cultures pendant les périodes pluvieuses où les petites plantes peuvent être emportées par les courants.

Pour mener à bien cette activité, la population sera dotée de l'équipement et du matériel nécessaires pour l'installation des barrières (brouettes, niveaux d'eau, ruban et cordes). Les modules de formation comprennent : Compréhension du phénomène d'érosion, définition du processus d'érosion, facteurs, causes et conséquences de l'érosion, principes et moyens de contrôle de l'érosion. En plus de la réalisation de travaux sur les courbes de niveau, la formation aux techniques de régénération des sols et de lutte contre l'érosion et la réalisation de travaux de captage et de conservation de l'eau. Cette formation aura lieu au cours du quatrième mois de mise en œuvre du projet.

R2 Faciliter l'autonomisation de 3 groupements de femmes des villages de Boissoni, Tayo, Hasso à travers les activités génératrices de revenus

Aménagement de 2 périmètres maraichers de 1,5 ha clôturés avec système d'eau et panneau solaire dans les villages de Tayo et Hasso

L'expérience de la CRE et du CRM a prouvé l'impact positif des périmètres maraichers pour les organisations de femmes de la région. Ainsi, elle favorise la sécurité alimentaire et nutritionnelle des femmes et de leurs familles par l'autoconsommation, tout en promouvant une source alternative de revenus par la commercialisation des excédents sur le marché, car la disponibilité des produits horticoles est limitée. En collaboration avec les autorités locales et les femmes locales, nous avons identifié la possibilité de mettre en place deux périmètres horticoles de 1,5 hectare avec un système d'irrigation pour améliorer l'accès à une eau de qualité et les cultures. Ce système facilitera l'accès des femmes à l'eau puisque les forages seront équipés d'une pompe d'extraction avec énergie solaire qui leur permettra de l'obtenir de façon continue et simple. La méthodologie pour chacun des périmètres est :

Le transfert de terrains par les autorités locales, avec lesquelles il existe déjà un engagement oral. Les autorités locales, avec l'aide de l'équipe de projet et de la DRA, délimiteront le terrain et établiront le document de transfert de terrain, puis la municipalité de Tominian cèdera la propriété aux groupements par le biais d'un document officiel ;

Conditionnement et clôture du périmètre

Installation d'un système d'irrigation : puits, pompe à eau avec panneaux solaires, réservoirs à l'intérieur du périmètre agricole (4),

Parcellement du périmètre entre les femmes bénéficiaires.

Les périmètres seront réalisés pendant les 5-6 mois du projet.

Création de 2 comités et règlements de gestion des périmètres dans les associations de femmes des villages de Tayo et Hasso.

Pour la gestion des périmètres, un comité sera créé dans chacun d'eux, élu par le reste des femmes, pour être en charge du respect de la réglementation définie conjointement et de la répartition des ressources matériels. Ces associations sont actuellement inactives en raison de l'impossibilité de poursuivre les activités qu'elles exerçaient, et travaillent généralement sur une base individuelle en menant des activités à petite échelle telles que le tressage ou la vente de condiments à peine rentables, ou en soutenant leurs maris dans leurs activités agricoles pendant les semis et la récolte. Ces activités sont généralement menées dans le cadre d'une stratégie d'adaptation, compte tenu de l'impossibilité de mener d'autres activités plus productives. Ce soutien permet d'améliorer l'alimentation en promouvant la diversité alimentaire et celle de leurs familles par la disponibilité de produits pour leur propre consommation, ainsi qu'une source alternative de génération de revenus. Les comités de gestion seront mis en place au cours du quatrième mois du projet, mais le suivi de cette activité durera tout au long de la période d'intervention.

Dotation de semences améliorées et intrants agricoles a 3 associations de femmes des villages de Tayo, Boissoni et Hasso.

Des semences améliorées pour la production de fruits et légumes (tomate, oignon, aubergine et laitue) seront fournies à trois associations des villages de Tayo, Boissoni et Hasso. Les semences seront à cycle court avec un rendement plus élevé que celles utilisées d'habitude dans la région. Une récolte précoce facilitera la commercialisation des produits. En outre, des intrants agricoles tels que des seaux, arrosoirs, pics et râpeaux seront distribués. Ces contributions seront fournies pendant les 8/9 mois du projet.

Formation a au moins 90 femmes de 3 associations en techniques de production, gestion, conservation et transformation

La formation en techniques de production et transformation maraichère est conçue pour soutenir la production et l'autoconsommation de produits horticoles (transformation de produits pour la conservation) et est complémentaire à la sensibilisation et aux démonstrations nutritionnelles. D'autre part, le DRA montrera aux femmes des stratégies visant à augmenter leur revenus en vendant l'excédent (comment orienter la production vers la réalisation de plus de profits, comment concentrer la production sur une variété à un moment particulier de l'année où son prix de vente est plus élevé, etc.). L'horticulture est pratiquée dans une mesure très limitée par les femmes dans les communautés où le projet interviendra, généralement dans de petites zones à côté des maisons. Cette production est très limitée en raison de la rareté des ressources matériels, de l'accès à l'eau et de la taille des parcelles. Les périmètres maraichers visent à garantir que les femmes disposent des terres dont elles ont besoin pour l'horticulture et des intrants pour bien gagner leur vie. En outre, les femmes seront encouragées à travailler ensemble pour renforcer la performance productive de la terre et renforcer ses capacités en tant que groupe. La formation sera de trois jours par village et se déroulera au cours du 9ème mois du projet, en tenant compte le calendrier de plantation.

Dotation de séchoirs a soleil à 3 associations de femmes pour la transformation de produits agricoles.

Deux séchoirs solaires seront fournis à chaque association de femmes (8 au total). Grâce à la création de ces unités de transformation, les bénéficiaires pourront conserver les aliments pendant de nombreux mois et les consommer pendant les périodes de pénurie ou hors saison, assurant ainsi la qualité des aliments tout au long de l'année. Ils seront également en mesure de générer des revenus plus élevés, car ces produits sont très appréciés sur les marchés locaux pour le sucre et les vitamines qu'ils contiennent.

L'équipe de projet sera responsable tout au long de la période d'exécution pour s'assurer de l'utilisation correcte de ces unités de transformation. Ces matériaux seront fournis pendant les 8/9 mois du projet.

Réalisation de façon participative d'un plan de commercialisation dans chacun de 3 associations de femmes.

Au cours des mois 8 et 9, les groupes de femmes, en collaboration avec l'équipe du projet, élaborera un plan de commercialisation et d'accès aux marchés locaux qui leur permettra d'augmenter les ventes de produits horticoles et donc leurs revenus. Cette activité vise à faciliter l'accès aux marchés locaux de la production horticole des associations de femmes non utilisés pour la consommation familiale. L'atelier se déroulera pendant une journée pour chacune des associations et l'équipe du projet (coordinateur, animateur et volontaire) y participera.

R3 Promotion de la préservation de l'environnement et la réduction de l'insécurité alimentaire dans les villages de Boissoni, tayo, Souara et Tominian

Formation des volontaires

Formation de 15 volontaires (3 par village) de la CRM, au moins 7 femmes, sur notions de base en techniques d'animation communautaires, protection de l'environnement, pratiques pour l'adaptation au changement climatique, lutte contre la déforestation et consommation responsable de bois.

Les volontaires seront formés pendant 5 jours sur ces thèmes dans les 2-3 mois, ainsi que sur le Mouvement de la Croix-Rouge (principes fondamentaux, valeurs humanitaires, protection de l'environnement, changement climatique, etc.). Il y aura un formateur de la Direction régionale des Eaux et Forêts, ainsi qu'un formateur membre du Comité régional de la CRM

Réalisation de 90 sessions de sensibilisation (2 par village chaque mois pendant 9 mois) en protection de l'environnement, pratiques pour l'adaptation au changement climatique, lutte contre la déforestation et consommation responsable de bois.

Pendant 9 mois, 90 sessions de sensibilisation seront tenues dans le cadre de la protection de l'environnement et de résilience au changement climatique, des sessions de sensibilisation sur le reboisement, l'utilité de l'arbre dans la préservation des écosystèmes et la valeur nutritionnelle des espèces utiles conservées qui ont été utilisées pour le reboisement seront programmées. Ces séances de sensibilisation se dérouleront dans les villages (2 par village par mois) et dans les écoles de Tominian.

Reboisement des espèces utiles (Moringa, ziziphus, nere, etc.) a Boissoni, Tayo et Hasso.

Les activités de préservation de l'environnement seront soutenues avec le reboisement d'espèces utiles et importantes pour la vie socio-économique des villages. Parmi les espèces identifiées, on peut citer : le moringa, le ziziphus, le néré, très apprécié dans la région. Au total, 4 500 arbres seront reboisés. Certaines de ces reforestations seront réalisées dans les périmètres maraichers.

Résumé de l'action

Cette action rentre dans le cadre du partenariat entre la Croix-Rouge Malienne et la société nationale Espagnole d'une part et entre la CRM et les communautés de Tominian d'autre part. Elle contribue à l'atteinte des objectifs 1 et 7 du millénaire relatifs à l'élimination de l'extrême pauvreté et la faim et la préservation de l'environnement. Elle va également en droite ligne avec la politique du Mali sur le changement climatique et la stratégie nationale d'adaptation au changement climatique notamment en ses points afférents au développement des activités génératrices de revenus, la protection et la préservation de l'environnement et l'utilisation des variétés précoces appropriées et adaptées. Pour une durée de quatre (10) mois, l'action est conduite avec la collaboration des services techniques concentrés de l'état (agriculture, élevage,

eaux et forêts, génie rural, développement social et la promotion féminine), les collectivités territoriales, les autorités administratives et coutumières, les communautés bénéficiaires et les partenaires intervenants dans la zone et dans le même domaine.

Le projet intervient dans quatre (04) villages : Boissoni, Hasso, Souara et Tayo

Visibilité de l'action

La Croix-Rouge intervient dans quatre (04) villages du cercle de Tominian dans les mêmes domaines d'activités. Bien vrai qu'il y a une similarité entre les activités menées au niveau des villages, le nombre varie d'un village à un autre. Tout comme au niveau des villages où un panneau d'intervention à l'effigie de la CRM et des partenaires financiers existe, la réalisation de toutes les activités phares est également signalée par des panneaux qui contribuent à augmenter la visibilité des activités et de celle de la CRM et de ses partenaires.

A l'occasion de toutes les grandes rencontres du projet, le lieu de l'évènement est généralement pavée avec des banderoles qui non seulement laissent entrevoir la pertinence de l'activité mais aussi favorise la visibilité de la CRM et de ses partenaires financiers.

Suivi-évaluation de l'action

Un cadre de concertation mensuel entre l'équipe du projet au niveau terrain, les collectivités et les services techniques, permettait de partager les informations et de s'informer mutuellement sur l'état d'avancement du projet, les problèmes rencontrés et les solutions utilisées pour circonscrire les difficultés.

Le mécanisme de suivi mis en place avait prévu un suivi à plusieurs niveaux. Le suivi continu et régulier mené par l'animateur, les volontaires, des groupements communautaires et des organes de gestion du projet. Le suivi mensuel est assuré par la coordination du projet et la délégation de la Croix-Rouge Espagnole au Mali. Quant aux suivis semestriels et annuels, ils sont effectués par le département des opérations, la coordination nationale des projets et programmes et le secrétariat national. Il faut noter qu'un autre suivi de proximité était effectué par les services techniques déconcentrés de l'état.

Des missions de suivi et contrôle comptable et financier ont été également effectuées par le département des finances et de la comptabilité afin d'évaluer le niveau d'application des manuels, le rappel des procédures de justification et de rapportage, le contrôle de la gestion et des soldes de trésoreries.

DIFFICULTES, CONTRAINTES ET SOLUTIONS PRECONISEES :

Contraintes

- Analphabétisme général et celui des femmes particulier ;
- Insuffisance organisationnelle et institutionnelle des communautés ;
- Faible fonctionnalité des comités de suivi mis en place ;
- Insuffisance de suivi des activités par les volontaires ;

Solutions

Face à ces difficultés des solutions ont été préconisées. Il s'agit :

- Promouvoir l'alphabetisation des femmes et des jeunes ;
- Recycler les membres du comité de suivi et les volontaires sur leurs rôles et responsabilités.

Leçons apprises :

Toutes les activités de développement doivent avoir comme socle l’alphabétisation générale et plus particulièrement celle des femmes ;
Les femmes s’approprient rapidement les actions qui concordent avec leur épanouissement ;
Les communautés réclament de plus en plus de redevabilité avec les structures d’appui.

CONCLUSION :

Le projet moyens d’existence de Tominian financé par la Mairie de Zaragoza a enregistré auprès de la population des villages bénéficiaires des résultats très encourageants notamment par rapport aux périmètres maraichers attribués exclusivement aux femmes et aux formations thématiques de renforcement de capacités où elles étaient les plus représentées jusqu’à environ 75%. Cette approche a beaucoup motivé les femmes qui du coup se sont appropriées les actions du projet qui les ont mis avant de tous les processus de mise en œuvre. Le résultat allait être plus intéressant si le projet s’étendait sur quelques mois supplémentaires pour permettre de les recycler sur toutes les actions de renforcement de capacité en termes de formation thématique.

PROJET MOYENS D’EXISTENCE ET SECURITE ALIMENTAIRE A TOMINIAN (AACID)

Le présent rapport annuel est le narratif des activités menées par et pour le compte du projet «Renforcement des moyens d’existences et la capacité de résilience des communautés plus vulnérables dans la commune de Tominian, Région de Ségou, Mali» durant la période de Janvier à décembre.

Il vise à renforcer les moyens de subsistance et la capacité de résilience des communautés les plus vulnérables, dans cinq villages de la commune de Tominian, région de Ségou et repose sur cinq piliers qui sont :

(i) Appui à l’horticulture par la création de trois périmètres horticoles gérés par des organisations de femmes et le renforcement de leurs capacités de production et de gestion.

ii) Appui à l’élevage par la mise en place de quatre périmètres fourragers communautaires gérés par des associations mixtes et le renforcement de leurs capacités de production et de gestion, et appui à l’engraissement des porcs par quatre associations de femmes, le renforcement de leurs capacités de production et de gestion et la formation de comités vétérinaires communautaires.

iii) Meilleure connaissance de la nutrition, de l’hygiène et de la sécurité alimentaire pour les femmes et leurs familles grâce à la sensibilisation des communautés et à des démonstrations nutritionnelles.

iv) Promotion de la perspective de genre des acteurs impliqués dans le projet.

Contexte du Projet

Le cercle de Tominian avec 221 129 habitants (selon le dernier recensement officiel de 2009).est chroniquement secouée par les catastrophes naturelles et met en évidence la persistance de dysfonctionnements majeurs dus au changement climatique.

L'agriculture est la principale activité productive et l'horticulture est pratiquée à petite échelle, en particulier par les femmes dans les zones inondables. La deuxième activité économique est l'élevage bovin, essentiellement pratiqué par les hommes de manière extensive et semi-nomade (moutons et chèvres), et dans une moindre mesure au niveau domestique par les femmes de l'ethnie Bwah (porcine).

C'est dans ce contexte que la CRM et la CRE ont négocié et obtenu le financement du présent projet :

- **Zone d'intervention ;**

Le projet est exécuté par la Croix-Rouge Malienne dans le cercle de Tominian principalement dans les villages de Safienso, Minso, Hasso et Souara et le village de Tominian.

- **Durée du Projet**

Le projet a une durée de 17 mois d'Aout 2018 à décembre 2019

- **Acteurs et partenaires du Projet ;**

Les acteurs et partenaires du projet sont :

- Les 15 volontaires dont 5 femmes constituent un maillon important dans le dispositif technique terrain et jouent le rôle d'interface entre le projet, les bénéficiaires et d'autres partenaires.
- Les 16 éleveurs villageois qui ont reçu une formation vétérinaire et des kits vétérinaires, et formé les comités vétérinaires au service de la communauté,
- Les 3 associations maraichères des villages de Souara, Safienso et Minso,
- Les 4 associations d'embouche porcine des villages de Souara, Safienso, Hasso et Minso,
- Les 4 associations de producteurs fourragers des villages de Souara, Safienso, Hasso et Minso,
- Les représentants des services techniques régionaux et locaux de Ségou et Tominian
- Le comité Local de la Croix- Rouge de Tominian,
- La mairie de la commune de Tominian
- La sous-préfecture de Tominian,
- les conseils villageois représentés par le chef de village et ses conseillers,

Aussi dans le cadre de la mise en œuvre du projet MESAS, des protocoles de collaboration ont été signés dans le cadre du partenariat par les services techniques suivants : la Direction Régionale de la Santé (DRS), la Direction Régionale de l'Agriculture (DRA), la Direction Régionale des Productions et Industries Animales (DRPIA), la Direction Régionale des services vétérinaires (DRSV), la Direction Régionale des Eaux et Forêts (DREF) et la Direction

Régionale de la Promotion de la Femme, de l'Enfant et de la Famille (DRPFEF) qui a bien voulu mettre à la disposition du projet le facilitateur pour la formation sur le Genre au niveau régional.

Les bénéficiaires du projet :

Avec 559 bénéficiaires directs ayant chacun en moyenne 5 personnes en charge dans leur ménage. *objectif Général du Projet*

Renforcer les moyens d'existence et de résilience des communautés les plus vulnérables de la Commune de Tominian, Cercle de Tominian, Région de Ségou, Mali d'ici le 31 décembre 2019.

Objectifs de l'année :

Améliorer et diversifier l'alimentation et les revenus des bénéficiaires par la consommation et la vente des légumes issus de leurs propres périmètres maraichers, et des produits issus de l'embouche porcine et la vente de fourrages.

Objectifs de la période de rapportage ;

Renforcer les moyens d'existence et de résilience des communautés les plus vulnérables des villages de Safienso, Minso, Souara, Hasso, Commune de Tominian, Cercle de Tominian par la réalisation de 3 périmètres maraichers et 4 périmètres fourragers.

III. RESULTATS ATTEINTS

1. Revue des activités

Narratif (déroulement, résultats obtenus)

- Activités programmées réalisées

RI Réalisation d'une enquête de situation initiale et finale et création de ligne de base.
(Déroulement, résultats, écart, difficultés, solutions proposées)

Les enquêtes CAP finale sont réalisées novembre 2019 par le bureau d'études BACD (BUREAU D'ASSISTANCE ET DE CONSEIL POUR LE DEVELOPPEMENT A LA BASE) à la suite d'une consultation restreinte pour la réalisation de l'enquête CAP finale. Le rapport final ainsi que la ligne de base sont déposés à la CRM Bamako et Ségou.

Ce document, va servir d'outil d'aide à l'évaluation finale du projet, et servira encore longtemps de données de base des villages concernés de la commune de Tominian pour les futurs projets de la CRM et pour d'autres intervenants dans la zone.

Transfert/donation de terrain des périmètres horticoles et création de 3 comités de gestion des périmètres pour les associations de femmes de Safienso, Minso et Souara.

Conçu pour sécuriser les moyens d'existences des bénéficiaires exploitants maraichers et fourragers, le transfert des 3 sites maraichers et des 4 sites fourragers aux exploitantes maraichères et aux agropasteurs des quatre villages du projet a été effectif ***avec l'obtention des décisions de transfert des terrains signées et délivrées par la sous-préfecture de Tominian.***

Le processus de transfert des terrains a commencé immédiatement après :

- les recherches géophysiques par le bureau d'études BREESS,
- les délimitations des périmètres effectuées par le service technique d'Agriculture et
- la géolocalisation des sites par le prestataire.

Les documents pour le transfert des 3 sites maraichers et des 4 sites fourragers appuyés par une demande signée par la présidente de chaque Association et visés par le Maire de la commune ont été déposés au niveau de la sous-préfecture de Tominian pour l'obtention de la décision.

Cette décision acquise par les Associations est très importante car elle participe de l'accès des femmes à la terre tout en conférant une certaine garantie dans le travail et une sécurité des actions du projet pour les mêmes associations villageoises. Elle offre la garantie d'une exploitation stable et pérenne des périmètres maraichers et fourragers par les Associations qui pourront ainsi élaborer leur business plan sur des projections à plus ou moins long terme sans inquiétude pour leurs moyens d'existences.

Ce transfert offre l'accès à la terre à 435 femmes et 44 hommes sur une population de 3692 (1350 femmes et 1342 hommes) des 4 villages de Souara, Hasso, Safienso et Minso soit 40,7 % de femmes qui pourront désormais exercer les activités maraichères et fourragères en toute quiétude.

A partir de ce premier indicateur, nous mesurons toute la difficulté dans l'évaluation des indicateurs du projet en tenant compte de la population totale désagrégée en hommes et femmes. Les indicateurs se rapportant tantôt à l'effectif des associations, tantôt à celui de la population Avec 90 exploitantes maraichères pour les 3 périmètres maraichers et 80 éleveurs pour les 4 périmètres fourragers sur une population de 1350 femmes, la valeur espérée de 80% (1080 femmes) de cette population semble impossible à atteindre (i3OE)

Tableau 3 : N° Décision de Transfert des périmètres maraichers et fourragers aux bénéficiaires.

Villages	Nom de l'Association	Activités	N° Décision de Transfert
HASSO	DJEKABARA	PF	2019-017/SP-T
SOUARA	SEWESSE	PM	2019-014/SP-T
	SOUTOURA	PF	2019-015/SP-T
MINSO	WADEWESSI	PM	2019-018/SP-T
	PARISI	PF	2019-019/SP-T
SAFIENSO	WAKIRIMIWENA	PM	2019-012/SP-T
	FISSINA	PF	2019-013/SP-T

PM= Périmètre maraicher

PF= Périmètre fourrager

Aussi, pour une bonne gestion des périmètres, une meilleure appropriation des infrastructures par les bénéficiaires, et conformément au cadre logique du projet, un comité mixte de gestion et de la réglementation est mis en place en assemblée générale villageoise dans chacun des 3 villages suivants : Souara, Safienso et Minso. Dans ces villages existaient déjà des associations avec les récépissés et le projet a juste procédé à leur ré dynamisation.

La formalisation des organes a pour objectif d'asseoir un organe de gestion capable de protéger les intérêts des exploitants, de gérer l'organisation technique et financière du périmètre ainsi que les cas de conflits qui pourraient éventuellement surgir pendant l'exploitation. Ce comité

de gestion était et reste le répondant des exploitants vis-à-vis des communautés et des partenaires (Etat, ONG, Secteur privé etc.)

Former au moins 90 femmes des 3 associations sur les techniques de production maraîchère, de gestion, de conservation et de transformation.

Cette activité fut menée en Mars 2019 avec la collaboration de la DRA à travers sa structure déconcentrée qui est le secteur d'Agriculture de Tominian dans le respect des termes du protocole de collaboration entre la CRM et la DRA Ségou.

Pour bon nombre de ces femmes qui participaient pour la première fois à l'exploitation d'un périmètre maraîcher communautaire, la formation leur a été d'une aide très précieuse sur le plan du renforcement de l'esprit d'équipe, et du respect des consignes de cultures.

Les femmes ont compris que pour faire une bonne production maraîchère, certaines opérations culturales comme la préparation du terrain et le semis devaient être menées par toutes les exploitantes au même moment afin d'éviter que les surfaces non travaillées puissent constituer des nids d'insectes ou de rongeurs nuisibles aux jeunes plants. En plus de les initier aux techniques visant une bonne production maraîchère, la formation a encouragé et suscité l'autoconsommation des produits maraîchers pour assurer une bonne alimentation et une croissance saine surtout chez les enfants et les femmes enceintes et allaitantes.

La transformation et la conservation des légumes, également au menu de la formation des femmes n'ont pas été observées dans la pratique à cause de la faible quantité de légumes produits.

L'indicateur d'atteinte pour cette activité est formulé ainsi : **50% du total des femmes des associations ont reçu une formation sur les techniques horticoles, Ce qui représente 45 femmes or le nombre de femmes formées est de 96 femmes soit un achèvement de 106%**

Aménagement de 3 périmètres horticoles avec clôture et système d'alimentation en eau avec panneaux solaires à Safienso, Minso et Souara.

A la suite d'un avis d'appel d'offres (AAO), la sélection des entreprises pour les travaux de forage et d'aménagement a eu lieu en décembre 2018 à Ségou. Les entreprises adjudicataires ont été : **MORO Construction** chargée du forage de 3 puits positifs équipés en panneaux solaires et pompes et l'**Entreprise Manding Construction** chargée de l'aménagement, la fixation des clôtures, de la confection des bassins et des fosses de compostage et la connexion des bassins au forage. Le bureau d'études BREESS a été commis pour le suivi- contrôle des travaux.

La réception provisoire des infrastructures est intervenue en février 2019 avec quelques réserves formulées par la commission de réception et les bénéficiaires concernant les travaux de l'entreprise Manding Construction. La correction de ces insuffisances a permis la levée des réserves et la signature des procès-verbaux de réception provisoire des ouvrages.

Les réserves formulées à la réception provisoire ont été levées suite à la correction des observations par l'entreprise, mais le problème d'accès à l'eau a perduré durant tout le reste de la saison sèche dans les trois périmètres maraîchers.

L'explication technique donnée à ce niveau par le bureau de contrôle BREESS dans son rapport de vérification des installations est que : « le manque d'eau est lié au système de fonctionnement et la capacité des besoins d'eau dans les périmètres maraîchers » Cf. « *Rapport de diagnostic technique dans les villages de Safienso, Minso et Souara Commune rurale de Tominian, Cercle de Tominian* ».

C'est dans ce contexte que les entreprises en vertu des clauses du Dossier d'Appel d'Offres ont demandé et obtenu l'organisation de la réception définitive des ouvrages le 29 Aout 2019 consacrée par la signature des procès-verbaux de réception définitive des ouvrages et le paiement de la retenue de garantie des entreprises.

Aussitôt les ouvrages réceptionnés, les activités de parcellisation ont débuté avec l'appui du service local d'Agriculture de Tominian. Le nombre de parcelles ainsi que la superficie par parcelle sont consignés dans le tableau ci-après.

Tableau 4 : Nombre et superficie des parcelles de cultures par périmètre maraicher

Périmètre maraicher	Nombre de bénéficiaires	Nombre de parcelles élémentaires	Dimension des parcelles			
			Longueur (m)	Largeur (m)	Superficie d'une parcelle emblavée (m ²)	Superficie totale emblavée (m ²)
Souara	90	108	15	6,80	102	9282
Minso	80	83	21,5	7,6	163,4	13 072
Safienso	90	100	21	6,30	132,3	11 907
Total	260	291				34 261

Tableau 5 : Production-Consommation et vente des produits maraichers

Périmètres maraichers	Bénéficiaires				Production (Kg)	Consommation (Kg)	Vente (Kg)	Valeur de la vente (Franc CFA)	Revenu moyen (F CFA)	Quantité moyenne consommée par femme (Kg)
	Total femmes	Nombre femmes ayant produit	Nombre femmes ayant consommé	Nombre femme ayant vendu						
SAFIENS	90	35	35	12	1584	1489	95	28 500*	2375	42,5
MINSO	80	32	32	0	1104	1104	0	-	-	34,5
SOUARA	90	22	22	0	835	835	0	0	0	37,95
TOTAL	260	89	89	12	3523	3428	95	28 500	2375	38,31
%	100	34,2	34,2		100	97,3	2,69			

*= 300F le Kg

L'analyse du tableau ci-dessus montre qu'il y a eu une production maraichère dans tous les 3 périmètres maraichers, mais aussi renseigne sur les faits suivants :

- ✓ Seules 89 femmes sur 260 soit 34,2% ont effectivement produit des légumes. Ce chiffre était de 101 femmes avant l'hivernage,
- ✓ La production totale des 3 périmètres maraichers est de 3523 kg de légumes frais (3,523 tonnes),
- ✓ Les 89 femmes qui ont produit ont consommé 97,3% de la production maraichère totale,
- ✓ La quantité moyenne de légumes consommée par femme est de 38,31 Kg,
- ✓ 2,7% de la production totale de légumes soit 95 Kg ont été vendue par 12 femmes représentant 13,4% des femmes ayant produit

En lien avec les difficultés liées à l'accès à l'eau, le nombre de femmes a diminué du premier au deuxième trimestre d'exploitation des PM. Ainsi leur nombre est passé de 101 à 89 femmes qui ont produit et consommé les légumes.

Rapporté au nombre total de femmes des 3 PM, ce chiffre représente 34,2%, mais il représente 100% des femmes qui ont produit.

Malgré les difficultés de concilier les activités maraichères et celles de l'hivernage, 34% des femmes (89 femmes sur 260) ayant accès au périmètre horticole ont augmenté leur production horticole de 0 à 38,31 Kg de légumes en moyenne. Au premier trimestre d'exploitation, cette moyenne se situait autour de 23 Kg de légumes et malgré cette augmentation, elle reste encore en deçà des 50% du résultat attendu.

A Minso et à Souara, toute la production horticole a été autoconsommée tandis qu'à Safienso une partie de la production horticole a été vendue sur le marché local notamment aux voisins du village.

La quantité moyenne de légumes consommée par exploitant (ménage) et le revenu moyen obtenu respectivement de l'ordre de **23 Kg** et **1794 F CFA** au premier trimestre d'exploitation sont passés respectivement à 38,31 Kg et **2375 F CFA** au cours du deuxième trimestre d'exploitation des jardins.

Nous remarquons deux progressions à ce niveau : l'indicateur de base d'accès aux ressources horticoles qui est passé de 0 à 34,2% et celui de l'amélioration du revenu du ménage qui passe de 0 à 13,4 % mais cet indicateur reste toujours en deçà de l'objectif de 50% à atteindre.

Il faut attendre une campagne maraichère entière au cours de laquelle au moins 50% des femmes exploiteront les périmètres maraichers pour voir une amélioration des revenus des femmes de 50%

La satisfaction générale recueillie chez les bénéficiaires est l'amélioration de la qualité nutritionnelle comparée aux années précédentes à la même période, les produits maraichers ayant remplacé les feuilles sauvages pour la préparation des sauces. De plus les bénéficiaires se sont réjouis de l'introduction d'un supplément alimentaire nouveau comme la salade de légumes dans leurs habitudes alimentaires et affirmé que cette diversification alimentaire n'aurait jamais existé sans l'existence d'un périmètre maraicher dans leurs villages.

Tableau 6 : Spéculations produites par périmètre maraicher

Villages / PM	Spéculations cultivées		
	Aubergine	Concombre	Gombo
	Quantité produite	Quantité produite	Quantité produite
Minso	395	310	399
Souara	275	248	312
Safienso	473	423	688
Total	1143	981	1399

Dotation de semences améliorées et adaptées à la saison et d'intrants agricoles aux 3 associations des femmes.

Suite à une consultation restreinte en date du 21 Janvier 2019, deux fournisseurs ont été retenus pour fournir les matériels agricoles et les semences maraichères certifiées.

Recommandées par le formateur lors de la formation des comités de gestion (CG), les semences de niébé (haricot) de la variété « SANKARAKAN » sont payées et remises aux comités de gestion.

Tableau 7 : Composition et quantité des semences et matériels agricoles

Semences maraichères	Quantité	Matériels agricoles	Quantité
Semences de tomates Roma (Boite de 100g)	30	Brouettes	15
Semences d'oignon Violet de Galmi (Boite de 100g)	30	Houes	75
Semences de gombo Clemson (Boite de 100g)	30	Pelles	30
Semences d'aubergines Black Beauty (Boite de 100g)	30	Râteaux	30
Graines de chou Copenhague (Boite de 100g)	30	Pioches	75
Semences de concombre Poinset (Boite de 100g)	30	Seaux	75
Semences de carotte Touchon (Boite de 100g)	30	Arrosoirs	150
Semences de laitue Blonde de Paris (Boite de 100g)	30		

Les actes de remise des matériels tels que les bordereaux sont dûment signés et remis aux bénéficiaires selon le dispatching suivant:

Tableau 8: Répartition des semences par périmètre maraicher

Périmètres maraichers	Tomate (boite de 100g)	Oignon (boite de 100g)	Gombo (boite de 100g)	Aubergine (boite de 100g)	Chou (boite de 100g)	Concombre (boite de 100g)	Carotte (boite de 100g)	Laitue (boite de 100g)	Total (Kg)
Souara	10	10	10	10	10	10	10	10	80
Mínso	10	10	10	10	10	10	10	10	80
Safienso	10	10	10	10	10	10	10	10	80

Tableau 9 : Répartition des matériels agricoles par périmètre maraicher

Périmètres maraichers	Brouette	Pelle	Houe	Râteaux	Pioches	Seaux	Arrosoirs
Souara	5	10	25	10	25	25	50
Minso	5	10	25	10	25	25	50
Safienso	5	10	25	10	25	25	50
Total	15	30	75	30	75	75	150

Les matériels de production ont été gérés sur la base du règlement intérieur des comités de gestion de chaque association, Les semences quant à elles ont été réparties proportionnellement au nombre de parcelles.

Les semences distribuées étaient de très bonne qualité et se sont bien adaptées avec 98% de taux de germination constaté. Par contre les matériels agricoles n'étaient pas de très bonne qualité surtout les arrosoirs qui ont causé quelques soucis aux productrices.

R2

Mise en place de 4 comités mixtes de gestion et de la réglementation du périmètre fourrager communautaire dans les villages de Safienso, Minso, Souara et Hasso.

Un (1) comité mixte de gestion et de la réglementation est mis en place en assemblée générale villageoise dans chacun des 4 villages du projet. La mise en place des organes de gestion en assemblée générale villageoise a été sanctionnée par un procès-verbal signé par les autorités villageoises et l'animateur du projet.

L'objectif de cet organe visait la bonne marche du périmètre fourrager en instaurant le respect des règles fixées par les bénéficiaires eux-mêmes ; Tout comme pour les comités maraichers, l'organe a joué également le rôle de porte-parole des éleveurs auprès des communautés.

Formation de 80 éleveurs sur la technique de production, gestion et conservation du fourrage

Une session de formation de 80 éleveurs s'est tenue du 03 au 10 mai 2019 dans les villages de Safienso, Minso, Souara et Hasso.

Conduite par le Chef Service Local Productions et Industries Animales (SLPIA) dans le cadre de la collaboration entre la CRM et la DRPIA, la session avait comme objectif global de renforcer les capacités des 80 agro-pasteurs sur les techniques de production fourragère.

Les modules enseignés comme les Intérêts des cultures fourragères, les Espèces fourragères locales cultivées au Mali et les stratégies d'approvisionnement de gestion et de commercialisation étaient en phase avec les objectifs de la formation et les recommandations formulées par le formateur ont été les suivantes:

- La mise à disposition des bénéficiaires de semences de niébé fourrager (Sankaranka) par site ;
- Le suivi et l'accompagnement réguliers en vue de faciliter la pérennisation des activités ;
- L'extension de la session à d'autres filières comme l'aviculture villageoise améliorée.

Avec l'assistance du technicien du service technique des productions et industries animales du cercle de Tominian, les productions récoltées du niébé fourrager sont séchées et conservées dans des endroits appropriés pour leur utilisation en période de soudure, c'est-à-dire au moment où l'alimentation du bétail devient problématique pour les éleveurs en général et les femmes en particulier aux mois de Mars et Avril 2020.

Préparation du terrain pour l'aménagement de 4 périmètres de fourrage communautaire avec une clôture de 1ha.

Tout comme en R1A5 concernant l'aménagement des périmètres maraichers, les procédures logistiques furent respectées jusqu'à la réception définitive des périmètres fourragers qui a eu lieu en Aout 2019 consacrée par la signature des procès-verbaux de réception de quatre périmètres fourragers de 1Ha chacun dans les villages de Safienso, Minso, Souara et Hasso.

Auparavant, chaque comité mixte de gestion avait mis en place une forme d'organisation dans la répartition du travail. Ainsi, ce sont les hommes qui ont labouré les surfaces de culture avec des charrues à traction animales et effectué les travaux d'entretien (désherbage, sarclage etc.) Tandis que les femmes ont semé avec la technique du semis à la corde apprise lors de leur formation sur la production de fourrages. Les comités mixtes de gestion ont ensuite organisé leurs membres pour l'entretien du périmètre fourrager comme le désherbage et les autres pratiques culturales exigées par le niébé.

Les clôtures en grillage ont apporté une sécurité absolue à la culture du niébé fourrager par rapport à la divagation des animaux. Sans cette clôture sécurisée, le bétail en divagation aurait réduit à néant les efforts des éleveurs.

Dans le souci d'une meilleure gestion de la production de fourrages au profit de tous les membres de l'association, les comités mixtes ont élaboré des règlements de gestion dans chaque PF.

Les productions de fourrages sont consignées dans le tableau qui suit :

Tableau 10 : Quantité de fourrages produite

Villages	Nombre de bottes	Poids de la botte (Kg)	Quantité de fourrages (Kg)
Safienso	843	20	16 860
Minso	400	20	8 000
Souara	550	20	11 000
Hasso	40	20	800
Total	1833		36 660

Sachant qu'1 Kg de fanes perd jusqu'à 75% de son poids en eau la production de fourrages séchés se situe aux environs de 9165 Kg soit 9,16 tonnes pour les quatre villages.

Dotation de semences fourragères pour la culture des 4 périmètres fourragers.

Tout comme pour l'achat des semences maraichères, cette activité a également respecté les procédures logistiques et le fournisseur a été retenu par voie de consultation restreinte.

Recommandées par le formateur lors de la formation des comités de gestion (CG), les semences de niébé (haricot) de la variété « SANKARAKAN » sont payées et remises aux comités de gestion des PF à raison de 10 Kg de semences par périmètre, les bordereaux faisant foi de la réception par les bénéficiaires.

Formation d'un comité vétérinaire communautaire composé de 4 personnes chacun (au moins la moitié sont des femmes) dans chacune des communautés de la zone d'intervention, équipés de kits vétérinaires.

Après leur formation en novembre 2018 chaque comité vétérinaire a reçu un kit constitué chacun de produits et matériels à usage de soins vétérinaires dont la composition par kit a été déterminée avec la collaboration de la Direction Régionale des Services Vétérinaires (DRSV) de la région de Ségou.

Avec leur équipement en kits de premiers soins par le projet, les opérations de déparasitage ont été rendues possibles par les 4 comités vétérinaires, mais pour perfectionner d'avantage leurs connaissances, des brochures sur les maladies animales, les symptômes et les systèmes de prévention doivent être mises à leur disposition.

Pour cette activité, le principal questionnement soulevé concerne le statut des comités vétérinaires et aussi leur capacité à maîtriser les techniques après un temps d'apprentissage aussi court. En effet ces aspects sont d'autant plus importants qu'il y va de la légitimité et de la pérennité de l'activité. Pour cela l'équipe a recommandé que toutes les actions des comités vétérinaires doivent être inscrites sous la couverture et le contrôle des services techniques.

Dans l'optique de complémentarité avec les actions du gouvernement, les comités vétérinaires formés et équipés par le projet constituent des maillons importants du système d'alerte précoce pour les cas d'épidémies et de mortalités animales élevées au même titre que les Auxiliaires vétérinaires formés par l'Etat à travers le PRAPS (Programme Régional d'Appui au Pastoralisme au Sahel) dans certaines communes du cercle de Tominian,

Formation de 80 femmes des villages de Safienso, Minso, Souara et Hasso à la production porcine et aux techniques d'alimentation, à la gestion et à la commercialisation.

Conduite par le chef SLPIA (Service Local des Productions et Industries Animales) de Tominian, la formation tenue en *novembre* 2018 a duré huit jours dans les quatre villages soit deux jours par village, et visait à renforcer essentiellement les connaissances des femmes par rapport aux techniques d'alimentation des porcs, la gestion des troupeaux familiaux, les techniques de production et les stratégies de commercialisation sur les marchés locaux.

La formation avait pour objectif de :

- fournir aux femmes les recettes d'une alimentation complète qui permettra aux porcs de grandir en bonne santé et de se reproduire,
- Leur apprendre à gérer le troupeau familial en cas d'insuffisance dans l'alimentation du troupeau.

En prélude à l'activité d'embouche porcine, il était recommandé de former les femmes bénéficiaires de porcs aux techniques d'alimentation et à la gestion du troupeau familial pour résoudre les problèmes d'alimentation du bétail.

Connaissant les recettes d'une alimentation complète permettant aux porcs de grandir en bonne santé et de se reproduire, bénéficiant des productions fourragères et surtout d'un appui substantiel du projet pour l'alimentation des porcs, 80 femmes ont été outillées pour la préparation de l'aliment des porcs.

- **Achat d'aliments bétail :**

L'une des causes de la mortalité des porcs résidait dans l'insuffisance de leur alimentation (pour compenser le sevrage précoce) elle-même causée par le manque de ressources financières chez les bénéficiaires ; Aussi les rapports de suivi des services techniques vétérinaires (SLV janvier 2019) et des productions et industries animales (SLPIA avril 2019) avaient recommandé à l'équipe projet un appui à l'effort des femmes pour l'alimentation de leurs porcs. Ces différentes raisons ont motivé la prise en compte de cette activité et sa réalisation.

Aux termes des procédures logistiques et comptables un fournisseur a été choisi pour fournir cent (100) sacs d'aliments bétail aux 80 femmes. Chaque femme a reçu 50,25 Kg d'aliments bétail qui ont été utilisés comme complément alimentaire pour les porcs. Selon l'estimation du technicien, cet appui est assez suffisant pour nourrir 3 porcs pendant plus d'un mois.

Les remises de l'aliment bétail ont été sanctionnées par des bordereaux de remises signés par les chefs de villages et les fiches de distribution signés par les bénéficiaires.

- **Achat additionnel de porcs :**

Tout comme l'achat d'aliments bétail, cette activité figurait également au titre des activités additionnelles du budget reformulé. Elle se justifiait par la mortalité porcine.

Les remises de 60 porcs ont été sanctionnées par des bordereaux de remises signés par les chefs de villages et les fiches de distribution signés par les bénéficiaires, et la distribution des nouveaux porcs est consignée dans le tableau ci-dessus.

Cet appui a donné une seconde chance aux femmes qui ont perdu leur bétail et en même temps montré aux communautés partenaires l'intérêt du projet à l'égard de cette activité qui vise tout simplement la promotion économique des femmes de Tominian.

R3

Formation de 15 volontaires de la CRM sur les notions basiques de santé, nutrition, hygiène, alimentation, démonstrations culinaires, genre, environnements, changement climatique, et techniques d'animation communautaire

Grace à la formation reçue en 2018 *sur les bonnes pratiques de base en matière de nutrition, d'hygiène, d'alimentation et de Techniques d'animation communautaire*, les volontaires ont été impliqués dans toutes les activités du projet réalisées dans leurs villages respectifs (sensibilisation et démonstrations culinaires, formation des femmes, maraichage etc.). Les volontaires restent un maillon essentiel du dispositif de mobilisation communautaire et d'information des communautés.

Réalisation d'un atelier au niveau régional sur l'égalité de genre avec la participation des services étatiques impliqués dans l'exécution du projet, le Comité Régional de CRM de Ségou et CRE.

Réalisée en décembre 2018 la formation a été rendue possible avec l'appui de la DRPFEF et a concerné sept membres des services techniques ainsi que 05 membres du CR CRM de Ségou

avec l'objectif que les participants intégreront la notion du genre dans leurs futures planifications.

En l'absence de données fiables, il est impossible de dire si cet objectif est atteint et si une meilleure prise en compte du genre dans la planification des nouveaux projets et programmes par les services techniques régionaux a été accomplie,

Réalisation d'un atelier au niveau communal sur l'égalité de genre avec la participation des services étatique impliqués dans l'exécution du projet, le Comité Communal de la CRM a Tominian, les leaders locaux et les représentants des localités cibles.

Le 12 janvier 2019 a été organisé, un atelier de Sensibilisation des leaders communautaires, les élus, les services techniques et le comité local de la CR à l'importance de l'accès des femmes aux ressources et leur participation aux instances de prise de décisions communautaires.

Trente-quatre personnes y ont pris part:

- 7 représentants des services techniques suivants : SLA, SLV, SLPIA, CS Réf, Cantonnement Forestier, SLDSES,
- 5 membres du Comité local de la Croix-Rouge Malienne de Tominian,
- 5 représentants x 4 villages (un conseiller de village, une représentante des femmes, un représentant de la jeunesse et un représentant des volontaires)
- 2 élus communaux dont le Maire.

La facilitation a été assurée par un consultant local en genre.

L'objectif principal de cet atelier qui était l'élaboration du document "Convention sur l'accès des femmes à la terre" a été atteint. En effet ce document, signé par les communautés de chaque village, a été versé dans le dossier de transfert des terres aux exploitants fourragers et maraichères et déposé à la sous-préfecture de Tominian. Après examen desdits dossiers, la sous-préfecture a délivré les décisions citées dans le tableau 4.

Organisation de 100 séances de sensibilisation et 50 démonstrations culinaires

La première série de sensibilisation et de démonstrations culinaires effectuée par les volontaires a enregistré 100 sessions de sensibilisation sur la santé/ nutrition à travers les thèmes de l'alimentation du nourrisson, de l'adolescent et du jeune enfant et les changements climatiques (maraichage communautaire comme une réponse aux changements climatiques) **et 50 démonstrations culinaires** sur la préparation de la bouillie enrichie ont lieu dans les quatre villages d'intervention du projet et le centre de santé de référence (CS Réf) de Tominian. Au total 3998 personnes ont bénéficié de ces séances (296 hommes, 2513 femmes et 1189 enfants.

L'objectif pour cette activité a été atteint : les 100 séances de sensibilisations ainsi que les 50 démonstrations culinaires sont effectuées sur 10 mois.

Avec un objectif de 3000 personnes à atteindre durant 150 séances de sensibilisation et démonstrations culinaires soit environ 20 personnes par séance, le cumul du nombre des participants à toutes les sessions de sensibilisation et démonstrations culinaires s'élève **à 3998 personnes soit 133%**. 26,6 personnes ont assisté en moyenne à chaque séance contre 20 personnes prévues.

PROJET PARTENAIRES POUR LA RESILIENCE (PFR II)

Les **Partners for Resilience Strategic partnership** (PfR SP) composés de Wetlands International (WI), CARE International, Croix Rouge/ Centre du Climat/ Croix Rouge Netherlands (CR) et Croix Rouge Mali mettent en œuvre un projet intitulé '**Dialogue en Gestion Intégrée des Risques**'. Ce projet est la suite d'un premier projet, focalisé sur le développement et l'implémentation des méthodologies de Réduction des Risques de Catastrophe, d'Adaptation aux Changements Climatiques, de gestion et restauration des écosystèmes. Ce nouveau projet d'une durée de cinq ans sera mis en œuvre dans les bassins du Niger, du Sourou et du Sénégal.

Le projet sur la Gestion Intégrée des Risques (2016-2020) se fonde sur les succès et les leçons apprises du projet DRR-CCA-EMR de 2011-2015 mis en œuvre par les partenaires cités ci-dessus. Basé sur un niveau élevé de l'engagement communautaire, les partenaires ont été impliqués dans la préparation et la gestion des catastrophes, la planification d'urgence et la réduction des risques à travers des activités de renforcement des capacités.

La deuxième phase du projet aura des résultats dans une sélection de trois domaines à savoir le domaine politique, celui de l'investissement et celui de la pratique.

Zone d'intervention et cibles

La zone d'intervention du projet concerne les bassins des fleuves Niger et du Sourou (Région de Mopti) et du Sénégal (Région de Kayes)

Les acteurs sont les suivants :

- √ Les Elus (Communes et cercles)
- √ Les organisations de la société civiles (OSC)
- √ Les organisations socioprofessionnelles
- √ Les services techniques (National, régional et local)
- √ L'assemblée Nationale
- √ Le Gouvernement
- √ Les CNU/CRU
- √ Autres organisation sous régional

- **Durée du Projet** : 2016 – 2020

- **Acteurs de mise en œuvre du projet (partenaires)** : Wetlands International, Care International, Centre du climat de la Croix Rouge (CCCR), Croix Rouge Néerlandaise, CRM et Ambassade du Royaume des Pays Bas.

I. OBJECTIFS :

Objectif général :

Les ménages vulnérables des pêcheurs, éleveurs et agriculteurs vivant dans les zones humides des bassins du Niger, du Sourou et du Sénégal, sont plus résilientes aux crises dans le contexte

du changement climatique et de la dégradation de l'environnement, permettant une croissance économique inclusive durable et une préservation des écosystèmes.

Objectifs spécifiques :

Objectif spécifique 1.1

À l'horizon 2020 les usagers de pêche dans les cercles de Mopti, Youwarou et Djenné (DIN) et de Bankass (Sourou) connaissent et appliquent la loi de pêche en vigueur au Mali pour remédier à la surpêche.

Objectif spécifique 1.2 :

Les usagers de la pêche sont informés à temps sur les lâchers d'eau des barrages pour leur permettre d'anticiper et d'éviter des catastrophes (perturbation des moyens d'existence).

Trajectoire 2 :

Objectif spécifique 2.1

D'ici 2020, Contribuer à assurer un accès sécurisé des éleveurs, pêcheurs saisonniers avec une emphase sur les femmes et les jeunes au foncier y compris en temps de crise à travers une meilleure compréhension des textes et la capacitation des usagers à plaider pour leur application effective dans les bassins du DIN et du Sourou

Trajectoire 3 :

Objectif spécifique 3.1

A l'horizon 2020 les cercles et communes de Bankass, Djenné, Mopti et Kayes auront un PDSEC incluant un plan de contingence financé sur la prévention et la mitigation des inondations, de la sécheresse et des épidémies.

II. RESULTATS ATTEINTS :

Revue des activités

- **Activités programmées réalisées**

Activités communes :

1. Mise en place et renforcement des coalitions (niveau locale et régionale) et poursuite identification des champions GIR à Mopti et Djenné

- **Mise en place des coalitions communales :**

Cinq (5) coalitions communales GIR ont été mises dans les cinq (5) communes d'intervention dans le bassin du Sénégal (Logo, Ségala, Maréna Djombougou, Tafacirga et Samé).

Au total sur 135 membres des coalitions communales figurent 33 femmes soient 24%.

- **Mise en place de la coalition locale GIR de Kayes :**

Une coalition locale regroupant toutes les coalitions communales et ainsi que tous les domaines (Agriculture, Elevage, pêche, forêt et Commerce) a été mise en place en avril à Kayes.

Au total 26 membres dont vingt (20) membres du bureau dont 10 femmes soient 50% et Six (6) membres de la commission de surveillance dont une (1) femme soit 17%.

Il faut noter que la commission de surveillance a été élargie au volontaire de la Croix Rouge Malienne pour permettre de participer pleinement aux activités pour la promotion de la GIR dans la région de Kayes.

- **Identification des champions GIR**

Cinquante-deux (52) champions GIR ont été identifiés selon des critères au niveau des quatre (4) communes d'intervention du cercle de Djenné dont 14 femmes soient 27%.

- ☞ Commune Urbaine de Djenné : 22 champions GIR dont 4 femmes soient 18%
- ☞ Commune de Fakala : 11 champions GIR dont 3 femmes soient 27%
- ☞ Commune de Madiama : 11 champions GIR dont 5 femmes soient 45,5% et
- ☞ Commune de Kewa : 06 champions GIR dont 2 femmes soient 33%

Formation Conjointe PFR et alliés :

La session de formation s'est tenue à Kayes et Mopti sur le module « *Techniques d'influence des politiques* » pour tous les partenaires présents à l'atelier (Membre staff PFR, CRM) à Kayes les 22 et 23 Mai à Kayes et les 7 et 8 Décembre à Mopti.

Visite d'échange/ voyages d'études et entre coalitions

Du 08 au 14 Octobre s'est tenue dans la région de Mopti la visite d'échanges entre la coalition locale GIR de Kayes et les coalitions locales GIR de Mopti, Bankass et Djenné. Elle visait à renforcer mutuellement les connaissances, expériences et de pratiques en matière de résilience communautaire (évidences), à travers la gestion intégrée des risques dans les secteurs de l'Agriculture/ maraichage, de l'Élevage, de la Pêche, de l'Exploitation forestière et de la Promotion des femmes et des jeunes des bassins du Sénégal, du Delta Intérieur du Niger et du sous bassin du Sourou fondé sur une synergie collective et d'un partenariat stratégique entre coalitions de Kayes et de Mopti

Au total 30 participants (21 membres des coalitions GIR, 6 membres du staff PFR, 2 membres de la Gouvernance CRM et 1 membre de l'exécutif régional CRM) dont 7 femmes soient 23%.

Formaliser le partenariat avec les médias et journalistes environnementaux pour favoriser une meilleure prise en compte de la GIR dans les articles de presse

Les 27 et 28 Mars 2019 s'est tenu l'atelier de développement de Partenariat stratégique avec les Médias et Journalistes Environnementaux dans le cadre des réalisations de l'an 3 du Projet : Dialogue en Gestion Intégrée des Risques (D-GIR).

Au terme des deux jours d'atelier on peut noter :

- i. **Perspective réseau et PFR:**

Accroître la **visibilité** et la **lisibilité** des actions du Projet PFR/SP avec une emphase sur les évidences générées auprès d'une masse critique de public diversifié à travers des techniques/moyens audiovisuels adaptés pour le développement du **mouvement social en faveur de la GIR** en vue de son adoption à large échelle.

- ii. **Principes clés du partenariat pré validés**

- ☞ Respect des engagements (Suivi/Evaluation) de part et d'autre à travers un bon cadre/mécanisme de redevabilité

- ☞ Franchise dans la collaboration
- ☞ Renforcement des capacités pour une meilleure maîtrise des concepts clés
- ☞ Valorisation des langues nationales pour garantir un meilleur impact à travers des diffusions de qualité
- ☞ Partage de l'information (cadre de concertation)
- ☞ Clarification des attentes
- ☞ La confiance mutuelle

iii. Qu'est-ce que PFR va apporter

- ☞ Informations à jour sur le Projet et ses réalisations clés
- ☞ Invitation aux ateliers et événements stratégiques initiés par le Projet
- ☞ Renforcement des capacités, association aux opportunités de visite d'échange, participation à des fora à différents niveaux en fonction des moyens disponibles et avec obligation d'assurer le retour sur investissement (production rapport et plan de travail détaillé pour la valorisation des acquis à travers diffusion)
- ☞ Contribution à la prise en charge des frais de conception et diffusion des programmes au niveau des organes de presse
- ☞ Partage des évidences et les conclusions des études stratégiques menées par le Projet
- ☞ Connexion entre le réseau et les coalitions

Développer un partenariat stratégique entre les coalitions cercles/région et l'AN (Collectif des députés de Mopti et Kayes et la commission Environnement) en alliance avec l'AOPP (Association des Organisation Professionnelles Paysannes) au niveau national pour porter le dialogue GIR et interpeller le gouvernement.

Les 28 et 29 Octobre s'est tenu à CARE (le 28/10) puis dans la salle Aouwa Keïta de l'Assemblée Nationale du Mali l'atelier de restitution des extraits du forum régional entre le collectif des députés de la région de Mopti et la coalition régionale GIR tenu en Décembre 2018 à Sévaré.

- (i) La GIR (justification et valeur ajoutée) et la dynamique organisationnelle des usagers en coalition (missions, réalisations clés, défis, perspectives, attentes vis-à-vis de l'Assemblée Nationale pour porter le dialogue GIR au niveau national : axes potentiels de collaboration) (Membres coalitions GIR);
- (ii) Présentation des extraits clés (axes potentiels de collaboration) du forum régional sur la GIR tenu à Mopti (Porte-parole Collectif des députés de la région de Mopti);
- (iii) Identification des Députés champions GIR et Prochaines étapes (équipe PFR),

L'objectif était de Renforcer la dynamique de développement de partenariat stratégique entre les coalitions GIR et les députés ainsi que le positionnement stratégique/soutien des députés au plaidoyer pour l'intégration de la GIR dans les politiques publiques

Etaient présents : Dix (10) membres de l'Assemblée nationale dont sept (7) députés, quatorze (14) membres de la coalition régionale de Mopti et neuf (9) membres PFR soient trente-trois (33) participants dont 6 femmes (toutes de la coalition régionale) soient 18%

Sur la base de ces valeurs ajoutées, nous avons approfondi l'analyse sur ce qui peut être rentabilisé de part et d'autre en termes d'avantages comparatifs, qu'est-ce qui peut être tiré de part et d'autre ? (Coalitions vers Députés et Députés vers coalitions)

A. Leçons apprises du forum

Entre autres...

- a. L'approche gestion intégrée des risques (GIR) est une combinaison/intégration de plusieurs approches/expertises combinant réponse aux crises/catastrophe, adaptation à base communautaire et gestion et restauration des écosystèmes pour le développement de la résilience.
- b. L'approche GIR et le modèle organisationnel qu'il prône fondé sur l'intégration garantit le développement de la concertation à travers une vision plus holistique entre plusieurs acteurs/secteurs
- c. L'approche GIR induit dans sa mise en œuvre des changements importants en termes de transformation à travers l'émergence du leadership féminin par l'implication des femmes dans le processus décisionnel en lien avec la gestion des ressources et surtout l'accès au foncier.

B. Liste des Députés champion GIR du collectif des députés de Mopti :

1. Yagama TEMBELY
2. ADAMA Paul Damango
3. Amadou Cisse
4. Hamadou NIANGALY
5. Youssouf Aya.

Renforcement des Capacités

Appuyer le développement de la plateforme nationale RRC et les comités régionaux, locaux et communaux

Des rencontres d'information et de sensibilisation ont été faites à Djenné, à Bankass et à Mopti sur le décret de création de la plateforme nationale de réduction des risques de catastrophes et ses démembrements au niveau régional, local et communal.

La décision de création de la plateforme régionale RRC du Gouverneur de la région de Mopti prise en décembre 2018 a permis la mise en place des comités locaux RRC dans les cercles de Mopti, Bankass et Djenné conformément à la décision interministérielle de décembre 2016 qui fixe la création, organisation, attributs, et modalités de fonctionnement de la plateforme nationale RRC et ses démembrements ;

Mise en place des comités locaux RRC

Trois comités locaux RRC ont été mis en place par les préfets des cercles de Djenné, Mopti et Bankass :

- ☞ **Djenné** : Décision – 2019 – 015/P.CDJ du 6 mai 2019 portant création et modalité de fonctionnement du Comité local de Réduction des Risques de Catastrophes dans le cercle de Djenné
- ☞ **Bankass** : Décision – 2019 – 027/P.CBS du 29 mars 2019 portant création et modalité de fonctionnement du Comité local de Réduction des Risques de Catastrophes dans le cercle de Bankass

- ☞ **Mopti** : Décision – 2019 – 018/P.CM du 17 mai 2019 portant création et modalité de fonctionnement du Comité local de Réduction des Risques de Catastrophes dans le cercle de Mopti

Fonctionnement des comités locaux RRC

Les premières rencontres pour le lancement des activités des comités locaux RRC et de validation des plans de contingence locaux se sont tenues les 22 mai à Mopti, le 24 mai à Bankass, le 28 Mai 2019 à Djenné (Région de Mopti) et le 24 mai à Kayes (Région de Kayes). Ces lancements ont permis aux membres des comités locaux RRC de se retrouver et de se connaître et en même temps de valider les plans de contingence locaux qui permettront aux différents cercles de faire face à la survenue de l'aléa (Inondation pour Mopti et Djenné et sécheresse pour Bankass et Kayes).

Au total 100 participants à ces trois rencontres de validation des plans de contingence locaux dont :

- ☞ 33 participants à Djenné dont 2 femmes soient 6,06%,
- ☞ 32 participants à Bankass dont 2 femmes soient 6,25% et
- ☞ 35 participants à Mopti dont 6 femmes soient 17,14%.

Former les élus locaux et communaux et les OSC (Unions et Coalitions) de Kayes sur la GIR, le plaidoyer, les stratégies de mobilisation des ressources, les Techniques d'influence de Politique/ Projet et Programme, la Vie associative et Techniques de communication, les Techniques de Planification/ Programmation, en Connaissance des Institutions et de leur mode de fonctionnement et les Techniques de Suivi continu pour apprentissage/ Evaluation/

Atelier GIR et Textes usuels

Du 23 au 24 avril s'est tenue à Kayes l'atelier « *D'information et de sensibilisation sur la Gestion Intégrée des risques (GIR) et les textes /lois des services déconcentrés* ».

L'atelier a regroupé : L'Administration (Préfet et sous-Préfets), les Services Techniques Locaux (la pêche, l'agriculture, l'élevage, les eaux et forêts et la protection civile), les élus , les leaders communautaires (Chefs de village, représentants des confessions religieuses, représentants RECOTRAD), Les membres des Unions et Coalitions et des Volontaires des Communes d'intervention de Logo, Samé, Ségala, Marèna Dionbougou et Tafacirga.

Au total Soixante-quatorze (74) participants dont douze (12) femmes (soient 16%) ont participé à l'atelier.

Quatre (06) communications ont été présentées il s'agit de la :

- ☞ Communication sur la GIR,
- ☞ Communication sur les textes régissant le Service de l'Élevage en lien avec la GIR,
- ☞ Communication sur les textes régissant le Service de l'Agriculture en lien avec la GIR,
- ☞ Communication sur les textes régissant le Service des Eaux et Forêts en lien avec la GIR,
- ☞ Communication sur la Stratégie de Réduction des Risques de Catastrophes,
- ☞ Communication sur les textes régissant la pêche

Chacune de ces présentations a été suivie d'un débat/ Questions- Réponses. Un exercice qui a permis de faire le tour et le contour de tous les points de questionnements ou nécessitent éclaircissements pour les participants.

Un débat qui a été riche en enseignement entre acteurs et quelques mises au point, à savoir entre Sous- Préfets/ Maires/ Services Techniques et Communautés à la base (Coalitions GIR, Chefs traditionnels, Leaders religieux, Communicateurs traditionnels).

Un exercice en groupe sur les crises récurrentes et leur fréquence a été donné et la présentation des résultats des travaux des groupes et débats ont mis fin aux travaux de l'atelier de deux jours.

Atelier sur les Techniques de Plaidoyer/ Lobbying en matière de GIR

Du 25 au 26 avril s'est tenu à Kayes l'atelier sur « *Les techniques de plaidoyer/Lobbying en matière de GIR* »

Au total Quarante-trois (43) participants dont neuf (9) femmes (soient 21%) ont participé à l'atelier.

Huit (8) modules ont été présentés pour les participants.

Après toutes ces présentations, les débats qui s'en ont suivis, un exercice d'application a été donné aux groupes constitués suivant la Commune autour du Maire et de son Secrétaire Général. La consigne est :

1. Identifier un problème (aléa) récurrent dans la zone et remplir le tableau suivant
2. Développer un plan d'action de plaidoyer pour le problème identifié, analysé

A l'issue du traitement de cet exercice et de la restitution suivie de débats en plénière des différents groupes (les 05 Communes)

Formation des membres des Coalitions GIR, des Volontaires CRM, des Maires, des Secrétaires Généraux des Mairies, de la Gouvernance et du Staff technique de la CRM en Technique de Mobilisation sociale et Mobilisation des Ressources.

Du 27 au 28 avril s'est tenu à Kayes l'atelier sur « *les techniques de mobilisation des ressources et mobilisation sociale* ».

Au total quarante-trois (43) personnes ont participées dont douze (12) femmes soient 28%.

Les travaux ont commencé avec la définition de quelques concepts en matière de mobilisation sociale et mobilisation des ressources, après avoir détaillé de long à large tous les aspects de la mobilisation sociale et de la mobilisation des ressources.

Un débat et des questions/réponses ont tout au long des exposés des modules agrémentés les travaux, une motivation optimale et une prise de conscience générale de l'ensemble des acteurs des enjeux de la GIR et de la pertinence et complémentarité des thèmes pour des coalitions prêtes à jouer pleinement leur rôle au profit des communautés du niveau de la base au niveau national.

Enfin, un exercice de Montage de Projet pour couronner non seulement l'atelier mais aussi la série d'ateliers au cours de cette mission, il s'agit comme mandat des groupes de :

1. Amener chaque groupe à identifier un thème de plaidoyer en fonction des préoccupations de l'heure en rappel aux crises récurrentes identifiées lors de la formation en GIR,
2. Transformer le thème en Titre de Projet de Plaidoyer,
3. Elaborer complètement le projet en fonction des connaissances acquises.

La restitution des groupes, qui a passé au peigne fin le respect de la technique d'élaboration d'un projet de plaidoyer et sa budgétisation plus le contenu, a permis aux uns et aux autres (les groupes par Commune cible du Projet) de disposer d'un draft de projet à parfaire certainement pour certains et pour d'autres d'initier un processus d'élaboration de draft de projet afin de s'y mettre rapidement en activité sur le terrain pour initier l'influence des politiques/ programmes et lois par le plaidoyer et le lobby.

Atelier de formation sur les techniques d'influence des politiques/Programmes et lois

Les 22 et 23 mai 2019 à Kayes et les 7 et 8 Décembre 2019 à Sévaré se sont tenu les ateliers de formation des coalitions, les volontaires de la CRM sur « *les techniques d'influence des politiques/Programmes et lois* ».

Au total trente-sept (37) participants dont 13 femmes soient 35% à Kayes et vingt- un (21) dont trois (3) femmes soient 14% ont pris part aux travaux.

Etaient présents les membres des coalitions locales, les volontaires CRM, la gouvernance régionale et le Technique (SGR) de Kayes. L'atelier a été agrémenté par 5 modules, qui sont : Cette formation permettra aux membres des coalitions de pouvoir influencer les politiques ou les lois afin les avis des communautés soient pris en charge dans les différents programmes.

Elaboration du Plan Stratégique (PS) de la coalition locale GIR de Kayes :

Les 21 et 22 Août s'est tenu à Kayes, l'atelier d'élaboration du plan stratégique de la coalition locale GIR de Kayes par le projet Gestion Intégrée des risque D-GIR des Partenaires pour la Résilience PFR/SP –Mali avec l'appui financier du Pays-Bas.

Etaient présents : L'équipe PFRII, Le président du comité régional de la Croix-Rouge, Le secrétaire général régional de la Croix-Rouge, Le superviseur du projet PFRII, Le Préfet du cercle, Le Président du conseil de cercle, Un NDRT du comité Régional/CRM/Kayes, 2 représentants par coalition communale GIR de Marena Diombougou, Logo, Samé, Ségala, Tafacirga

Au total, 19 participants dont 6 femmes soient 32%, présidé par le Préfet en présence du Président du conseil de Cercle de Kayes.

A toutes ces questions et discussions, des réponses convenables ont été données à la satisfaction totale des participants.

Former les OSC et volontaires/CDRT en GIR et en mobilisation sociale à Kayes

Ces groupes ont été formés en même temps que le RECOTRAD, les leaders communautaires et autres (cf activité c de B).

Réunion du Comité de pilotage

Le 22 mars a eu lieu dans la salle de conférence Benkan de Mandé Hôtel de Bamako le 1^{er} Comité de Pilotage de 2019 et le 17 Septembre a eu lieu dans la salle de réunion de Wetlands International Sahel le 2^{ème} Comité de Pilotage de 2019 de l'Alliance Partners for Resilience (PfR) au Mali sous la présidence du Directeur Sahel de Wetlands International. A cette ont pris part les représentants mandatés des ONG Wetlands International, CARE International et du mouvement Croix Rouge (Croix Rouge Malienne, Néerlandaise et Centre du Climat),

Les activités du programme National d'Octobre 2018 à Mars 2019 ont été présentées et les recommandations du dernier comité ont été lues, discutées et adoptées (Etat de mise en œuvre).

Bilan sommaire PFR national et régional : réalisations clés/niveau Outcome, Défis et perspectives pour 2019, niches de synergies, nouveaux financement du premier comité de pilotage

Il a été présenté de manière très succincte, précise et concise le niveau des outcome, les défis et les perspectives pour 2019 du programme National et régional aux membres du comité de pilotage.

Ici les discussions ont porté sur le PRAO, il s'agit de revoir théorie du changement (la stratégie d'intervention, jalons, hypothèses...) en nous focalisant sur les acteurs clés au niveau sous régional en tenant compte du temps qui nous est reparti et selon les moyens dont nous disposons de manière objective.

Pour de nouveaux financements, PFR peut établir la connexion avec le PIDACC qui est un programme sur l'Adaptation au Changement Climatique.

Update unité de coordination (Haye) et perspectives PFR3

Le Time-line du Siège sur la phase de développement de PFR 3 a été présenté.

- D'ici au premier Septembre 2019 : Phase de Préparation
- Septembre 2019 à janvier 2020 : choix des régions
- Août à Novembre 2020 : développement du proposal

Le 30 avril 2019, s'est tenu à Bamako (Bureau Wetlands) un comité de pilotage ad hoc qui avait comme objectif de valider la stratégie de mise en œuvre de Projet Régional Afrique de l'Ouest (PRAO) Mali, Burkina et Guinée Conakry.

Etaient présents les membres du comité et le staff technique PFR, après lecture et amendements la stratégie a été validée dans son ensemble.

Bilan sommaire PFR national et régional : réalisations clés/niveau Outcome, Défis et perspectives pour 2019, niches de synergies, nouveaux financement du deuxième comité de pilotage

Le chef de projet PFR de Wetlands a présenté de manière très succincte, précise et concise le niveau des outcome au niveau national et sous régional, les défis et les perspectives pour 2020 du programme National et régional.

Les discussions ont porté sur les Outcome pour les approfondir plus afin de d'obtenir un effet plus large.

Réunion de Coordination Technique: cadre d'apprentissage (Atelier PME)

Le premier atelier de suivi/Evaluation s'est tenu du 18 au 21 mars 2019 à l'hôtel Mandé à Bamako animé par les deux facilitateurs Conny (WI) et John de Care International avec la participation des membres du consortium (Wetlands International, Care Mali, les mouvements Croix Rouge et les membres des coalitions de Djenné, Bankass et Mopti, les préfets des cercles de Mopti, Bankass, Djenné et Kayes, la DGPC, la Coordination Régionale des Usagers (CRU), le réseau Mondial RRC (GNDRR)

Le deuxième s'est tenu du 10 au 13 Septembre 2019 à l'hôtel ONOMO à Bamako dont l'objectif était d'évaluer la performance du projet PFR.

Etaient présents :

Le staff PFR, les Head des structures du consortium, le coordinateur National des Projets/Programmes de la CRM, la chargée de suivi/Evaluation CRM, les représentants des coalitions locales GIR de Djenné, Bankass, Mopti et Kayes, un représentant des journalistes environnementaux, et un représentant de la Coordination Régionale des Usagers du Bassin du Niger (CRU/BN).

Après la collecte des Outcome, la revue du plan de renforcement des capacités de PFR et des parties prenantes, de la revue de la théorie du changement, une stratégie de retrait de PFR II a été élaborée pour permettre aux coalitions de se doter d'un plan de retrait en cas d'arrêt des activités de PFR II.

Processus :

1^{ère} Etape : identification des améliorations autonomes

- Existence des unions et des coalitions et leur formalisation :
 - ☞ Unions fonctionnelles
 - ☞ Coalitions communales, locales fonctionnelles
 - ☞ Coalition régionale fonctionnelle

2^{ème} Etape : toutes les dynamiques engagées pour accompagner les unions/coalitions

- ☞ Renforcement de capacité
- ☞ Harmonisation des visions au sein des unions (planification stratégique)
- ☞ Mise à disposition d'outils d'analyse, d'anticipation/prévention
- ☞ Création de cadre d'échange, de dialogue (accès au foncier, contrôle des capitaux de production...)

3^{ème} étape : Durabilité technique : amélioration de la communication, partenariat (élus, services techniques, usagers et administration...)

Dialogues-en GIR / Plaidoyer et lobbying

Former les membres des comités régionaux, locaux et communaux CR/CR et du staff technique CRM en Plaidoyer et Lobbying à Kayes

Ces groupes ont été formés en même temps que le RECOTRAD, les leaders communautaires et autres (cf activité c de B).

Former et Sensibiliser les autorités coutumières, leaders communautaires et le réseau des communicateurs traditionnels (RECOTRAD) sur la GIR (Niveau local et communal)

Ces groupes ont été formés en même temps que le RECOTRAD, les leaders communautaires et autres. (cf activité c de B).

Mécanisme de redevabilité/Feedback : Organiser deux rencontres d'information et de sensibilisation des autres partenaires (ONG, Agence des NU, OSC, autorités administratives et PTF) sur la GIR, Facilitation cadres d'échange périodique entre OSC (Unions et coalitions) et décideurs clés (élus) sur une base semestrielle (Cadre Institutionnel)

Le premier atelier de rédevabilité de l'année 2019 s'est tenu à Sévaré le 28 juin et le deuxième le 9 Décembre et ont regroupé : L'Administration (niveau région, local et communal), les élus, les autorités coutumières, la société civile (ONGs, coalitions, socioprofessionnelles) et le secteur privé et dont l'objectif est de « *Contribuer au renforcement d'un partenariat stratégique large et inclusif sur les questions de GIR/ Prise de décision/ Planification et Investissement du niveau national au niveau village* ».

Pendant ces journées les résultats clés de PFR de 2016 à 2019 ont été présentés et des questions de compréhension ont été posées, des réponses satisfaisantes ont été données par les organisateurs.

Une présentation sur la flotte et la plateforme virtuelle de gestion des catastrophes a été faite pour avoir l'avis sur la faisabilité.

Au total 98 participants dont 23 femmes soient 23,5% pour le premier et 80 participants dont 18 femmes soient 23% issus des coalitions GIR, l'Administration, les services techniques régionaux, la société civile, le privé, des comités Croix Rouge et des ONGs Nationales et Internationales et aussi du système des Nations Unis.

L'exercice a été un coup de maître car il a permis à PFR de voir sa capacité de mobilisation des différents acteurs clés.

Des recommandations ont été formulées :

1. Organiser des cadres de concertation entre ONG qui interviennent dans le domaine de la GIR afin d'éviter le chevauchement ;
2. Dynamiser les comités locaux de surveillance des forêts (Ecogardes) à travers des actions de renforcement des capacités ;
3. Diffuser le plus largement possible et par tous les canaux d'information tous les documents issus de l'atelier ;
4. Favoriser et assurer la présence effective des femmes et des jeunes dans tous les organes de prise de décisions dans la GIR et tous les cadres de concertations du niveau national au niveau village ;
5. Voir les aspects politiques concernant le barrage de Léry.

Confectionner des supports de communication pour la visibilité du Projet

Participation financière de PFR II dans la production du Bulletin Volontariat de la Croix Rouge Malienne

Réunions de planification/coordination PFR II

a) Six (8) réunions mensuelles ont été tenues au cours de l'année. Ces rencontres ont permis à l'équipe de planifier les activités de manière intégrée pour une bonne coordination des activités terrain ainsi que les réunions sur le développement de PFR3 National et Régional.

b) Deux (2) réunions de coordination technique réalisées en janvier et Mars :

Gestion des connaissances : Faciliter l'élaboration/révision des plans de contingence régionaux à Mopti et à Kayes

Elaboration du plan de contingence local de Kayes :

Du 3 au 4 janvier 2019 s'est tenu dans la salle de conférence du Relais du Centenaire de Kayes l'atelier d'élaboration du plan de contingence sècheresse du cercle en présence de tous les acteurs du cercle et présidé par le préfet.

Elaboration des plans de contingence communaux

Quatre (4) plans de contingence communaux ont été élaborés dans les communes il s'agit du :

- ☞ Plan de contingence communal inondation de Djenné du 19 au 20 juin 2019 dans le cercle de Djenné,
- ☞ Plan de contingence communal inondation de Ségala du 21 au 22 juin 2019 dans le cercle de Kayes,
- ☞ Plan de contingence communal inondation de Baye du 23 au 24 juin 2019 dans le cercle de Bankass,
- ☞ Plan de contingence communal inondation de Logo du 21 au 22 Août 2019 dans le cercle de Kayes.

Les draft des plans de contingence élaborés feront l'objet de validation en session communal et une décision du conseil communal sera prise pour son intégration dans le PDESEC de la commune.

L'exercice a permis aux différents acteurs communaux de se retrouver autour de l'aléa le plus fréquent et qui cause plus de dégâts sur la vie humaine, les biens et l'environnement.

Validation des plans de contingence locaux

Trois (3) plans de contingence locaux ont été validés dans trois (3) cercles, il s'agit du :

- ☞ Plan de contingence local « Inondation » de Djenné le 24 mai 2019 dans la région de Mopti,
- ☞ Plan de contingence local « Sécheresse » de Bankass le 28 mai 2019 dans la région de Mopti et
- ☞ Plan de contingence local « Sécheresse » de Kayes le 24 mai 2019 dans la région de Kayes.

Ces activités ont été couplées aux ateliers de lancement des activités des comités locaux RRC mis en places par décision des préfets des cercles de Djenné, Bankass et Mopti.

Simulation du plan de contingence régional de Mopti :

Le plan de contingence régional qui a été validé le 27 juin 2019 par le comité régional RRC a été simulé les 29 et 30 juin 2019 par l'ensemble des acteurs de la région.

Au total quatre-vingt (80) participants dont 17 femmes (21,25%) parmi lesquels figurent l'Administration, la société civile, les services techniques régionaux, les coalitions, la presse orale et écrite et la télévision nationale.

A l'issue de l'exercice sur le terrain un débriefing a été fait pour les constats sur la coordination des différents groupes et la réactivité des acteurs.

Les recommandations de l'exercice précédent ont été évaluées et des nouvelles recommandations ont été formulées.

Certaines activités n'ont pas été réalisées comme :

- La mise en place de deux flottes téléphoniques de contingence entre les membres (acteurs des services techniques/OI) à Mopti et à Kayes

- La mise en place de deux plateformes régionales virtuelles de gestion des stocks de contingence pour Mopti et Kayes et à Bamako (équipements et matériels, réunions, documentation ...)
- La production de bulletins semestriels sur la GIR, Writeshop, de Spot de sensibilisation radio, les expositions de photos et vidéos
- La diffusion des dispositions pertinentes des textes en RRC, Foncier et de pêche; et conventions en Bamanan, Bozo et peulh et les meilleurs pratiques en GIR

D'autres activités non planifiées ont été réalisées :

- ✓ **Participation à l'atelier d'élaboration du plan de contingence national** : (CF rapport général)

Du 11 au 15 mars 2019 s'est tenu à l'hôtel Maeva Palace à Bamako l'atelier sur l'élaboration du plan de contingence multi-aléas organisé par la Direction Générale de la Protection Civile (DGPC) avec la participation de tous les acteurs nationaux et internationaux et du Système des Nations Unis.

- ✓ **Rencontres d'évaluation des besoins des femmes des coalitions GIR**

Ces rencontres ont été tenues à Djenné le 18 juin 2019, à Bankass le 23 juin 2019 et à Mopti le 26 juin. Au niveau de chaque cercle cinq (5) femmes des coalitions communales GIR ont été rencontrées parmi lesquelles une femme par secteur d'activité (Agriculture, Elevage, Pêche, Forêt et AGR) par commune. Au total soixante (60) femmes ont participé au remplissage du guide en groupe par cercle.

- ✓ **Participation à la rencontre d'échange sur la Plate forme interne C RM/ Réduction des Risques et Catastrophes**, le 09/ 09/ 2019 à la CRM :

- ☞ Réponse aux inondations,
- ☞ État d'avancement du FBF,
- ☞ Centre opérationnel d'urgence,
- ☞ Divers,

- ✓ **Participation à l'atelier d'élaboration et de validation des groupes thématiques** du Cadre National des Services Climatiques de l'Agence Nationale de la Météo (Mali-Météo), le 19/09/ 2019 à Banancoroni

- ✓ **Participation à l'atelier de « Renforcement des capacités en appui aux services Météorologiques, Hydrologiques et climatiques au Mali et au Niger »** organisé par WASCAL en partenariat avec la DGRC du 19 au 20 Septembre 2019 à Bamako

- ✓ **Participation au cadre de relèvement de Bamako** du 20 Octobre au 1^{er} Novembre et à la formation sur le Processus du PDNA et DRE du 20 au 04 Novembre 2019 à Bamako Co-organisé par la DGPC et la Banque Mondiale (BM)

- ✓ **Participation à l'atelier d'élaboration d'une feuille de route des activités** du cadre national des services climatiques au Mali en 2020 à Fana : La CRM est membre des groupes thématiques : Gestion des Catastrophes et Santé du 25 au 26 Octobre 2019 à Fana.

- ✓ **Participation à l'atelier d'Exercice régional** de simulation de gestion de crise « NEVRAXE 2019 » sur la pandémie Méningite, Les 27 et 28 Novembre 2019 à la DGPC, Rapport de participation disponible.

SUGGESTIONS/RECOMMANDATIONS :

Pour une mise en œuvre plus efficace du projet PFR il est important de :

- ☞ Affecter un agent au niveau de Mopti pour rejoindre l'équipe opérationnelle PFR basée à Sévaré
- ☞ Mettre à la disposition de PFR un véhicule pour faciliter le déplacement pour les missions terrain.

CONCLUSION :

Les activités se sont bien déroulées dans l'ensemble avec une exécution de 18 activités sur 22 prévues pour l'année 2019 avec un taux de réalisation de 82%, les différents acteurs clés (administration, OSC, ONG, Presse et le secteur privé, élus et coalitions) se sont réjouis de leur participation et leur implication dans la mise en œuvre des activités de PFR.

PROJET : RESILIENCE COMMUNAUTAIRE POUR LA REDUCTION DES RISQUES DE CATASTROPHES LIES AU CC AU MALI PHASE II Djenne et Bla

TITRE ET DUREE DU PROJET

- Résilience Communautaire pour la réduction des risques de catastrophes liés au CC au Mali PHASE II
- 3 ans (Janvier 2019 - décembre 2021)

ZONE D'INTERVENTION

Région	Cercle	Communes	Villages
SEGOU	BLA	Dougouolo	Namanziéla
			Kagnèké
		Thiemena	Goualan
			Marela
		Bla	Mamou
			Dacoumani
			Bari
			Toukoro
Région	Cercle	Communes	Villages
MOPTI	Djenné	Madiama	Nenekoro
			Tombokan
			Siragourou

			Toguegné-Doucourani
		Fakala	Abdou karim
			diongue bambara
			Biba
		DANDOUGOU FAKALA	Touara
			Kouin
			Bougoula

PARTENAIRES :

- Croix – Rouge - Malienne
- Croix-Rouge Danoise
- Les services techniques
- La communautés des cercles Bla et de Djenné

OBJECTIFS ET RESULTATS ATTENDUS :

- Objectif Général : Contribuer au renforcement de la résilience des populations vulnérables face aux effets du changement climatique au Mali d'ici 2021.
- Objectif Immédiat : Renforcer les capacités de résilience des ménages vulnérables des cercles de Djenné (région de Mopti) et de Bla (région de Ségou) en matière de prévention, d'atténuation et de préparation face aux effets du changement climatique.
- **Résultat 1** : Les populations connaissent et adoptent des comportements positifs en termes de prévention, préparation et réponse aux catastrophes
- **Résultat 2** : Les capacités physiques des communautés à prévenir et à se préparer face aux catastrophes sont renforcées
- **Résultat 3** : Les moyens d'existence des ménages vulnérables notamment ceux des femmes et des jeunes sont améliorés par l'entremise d'activités de sécurité alimentaire et nutritionnelle propres
- **Résultat 4** : Les capacités organisationnelles de la CRM sont renforcées sur le plan institutionnel et opérationnel en lien avec la RRC et l'adaptation au CC
- **Résultat 5** : La diplomatie humanitaire sur la réduction des risques de catastrophe et l'égalité des sexes est promue au niveau de la communauté et des autorités locales

- **Résultat 6** : Les connaissances des populations sur les VBG et sur les mesures d'atténuation sont améliorées

RESULTATS OBTENUS :

R1: Les populations connaissent et adoptent des comportements positifs en termes de prévention, préparation et réponse aux catastrophes

- **Les réalisations de l'année dans le domaine:**
- 27 séances de diffusion de sensibilisation et d'information dans les radios
- 79 séances d'animation publique avec les volontaires et les agents du projet
- 64 séances thé débats
- 138 séances visites à domiciles



R2 : Les capacités physiques des communautés à prévenir et à se préparer face aux catastrophes sont renforcées.

Les réalisations de l'année dans le domaine :

- 18 comités RRC installé et formés en gestion de catastrophe dans les villages soit 90 personnes dont 25 femmes
- 18 équipes d'intervention de 15 personnes par villages installé dans les villages soit 90 personnes dont 25 femmes
- 18 comités SCAP RU de 15 membres sont installés et formés dans les villages.



R3 : Les moyens d'existence des ménages vulnérables notamment ceux des femmes et des jeunes sont améliorés

Les réalisations de l'année dans le domaine :

- 26 paysans en charge de la conduite de la démonstration CEP
- 54 paysans formés en technique de récolte et de conservations de céréales



R4 : Les capacités organisationnelles de la CRM sont renforcées sur le plan institutionnel et opérationnel

Les réalisations de l'année dans le domaine:

- 14 moniteurs des 7 cercles de la région formés
- Les 2 centres de formation ont été équipés à Mopti et Ségou
- 916 volontaires recrutés dans le cadre de la mise en œuvre du projet

R5: Promotion de la diplomatie humanitaire sur la réduction des risques de catastrophe et l'égalité des sexes au niveau des communautés et des autorités

Les réalisations de l'année dans le domaine:

- Un atelier de sensibilisation organisé à Bla et Madiama avec les autorités politiques, administratives et locales.
- 36 séances de sensibilisation communautaires



R6: La connaissance des personnes sur la violence sexiste et les mesures d'atténuation est améliorée

Les réalisations de l'année dans le domaine:

- Un atelier de sensibilisation organisé à Bla et Madiama avec les autorités locales et les clubs des mères
- 18 séances exécutées soit une séance par villages
- 50 boîtes à images conçus sur la violence basée sur le genre



PROJET DE RETABLISSEMENT DES LIENS FAMILIAUX (RLF)

- **ZONES D'INTERVENTION:** Toute l'étendue du territoire malien
- **PERIODE ET DUREE DU PROJET:** Démarrer en 2013 le projet intervient en fonction des besoins
- **PARTENAIRES:** Comité International de Croix-Rouge (CICR)

OBJECTIFS ET RESULTATS ATTENDUS DU PROJET :

* OBJECTIFS DU PROJET :

- Prévenir les séparations de familles;
- Etablir le contact entre les membres d'une famille séparée;
- Maintenir le contact entre les membres d'une famille séparée;
- Elucider le sort des personnes portées disparues;
- Réunifier, au besoin les ENA, EAFGA avec leur famille.

* RESULTATS ATTENDUS

- Les services RLF sont connus et sont accessibles aux personnes séparées de leurs membres de famille à cause du conflit, migration ou catastrophe;
- Les personnes portées disparues sont recherchées et localisées (mort ou vivant) par les moyens appropriés;
- les ES, ENA, ex EAFGA et les personnes vulnérables, bénéficient d'une réunification appropriée et efficace et (lorsque nécessaire) des services de rapatriement, en lien avec les critères de la délégation;
- Les capacités de la CRM sont renforcées sur le plan technique, matériel et financier.

RESULTATS OBTENUS

- **130 volontaires formés/recyclés en RLF**
- **05 SGR formés/recyclés en RLF** (Mopti, Ségou, Tbctou, Gao, Kidal, Ménaka)
- **05 membres de comité régional CRM formés/recyclés en RLF** (Mopti, Ségou, Tbctou, Gao, Kidal, Ménaka)
- **Plus de 2500 personnes ont échangé des nouvelles familiales**
- **166 DR pour familles de migrants disparus**
- **78 migrants assistés** (RLF, hébergement, nourriture, 1^{er} soins, transport)

V. PROMOTION DES PRINCIPES ET DIFFUSION DES VALEURS HUMANITAIRES

DIFFUSION SUR LE MOUVEMENT INTERNATIONAL DE LA CROIX-ROUGE ET DU CROISSANT-ROUGE

Le département a supervisé plusieurs séances de diffusion réalisées par les points focaux diffuseurs au niveau des branches:

Des séances de diffusion sur le Mouvement Croix-Rouge Croissant-Rouge (MICR) ont été organisées à l'endroit de plusieurs groupes cibles : groupements associatif de femme, leaders religieux/communautaires, société civile, autorités administratives, services techniques.

Les thèmes ont porté sur :

- l'historique du Mouvement Croix-Rouge
- les principes et valeurs humanitaires
- l'emblème,
- la loi portant protection de l'emblème Croix-Rouge malienne
- les similitudes entre certains préceptes du coran et les conventions du Droit International Humanitaire (DIH)

Les séances de diffusion ont eu lieu au niveau des branches de Gao, Tombouctou, Mopti, Ségou, Koulikoro et Sikasso.

- *Diffusion de la loi sur l'emblème*

Les points focaux diffuseurs ont réalisé quatre journées d'information sur l'emblème dans les branches de Ségou, Gao, Mopti, Tombouctou. La région de Kidal n'a pas été couverte par l'activité à cause des difficultés sécuritaires. Au cours de ces séances, des présentations ont été faites suivies de question/débat. Après un bref aperçu sur le mouvement Croix-Rouge, le texte de loi sur l'emblème de la Croix-Rouge malienne a été commenté et distribué aux différents participants. Aussi des couvertures médiatiques ont été réalisées au cours de ces différentes journées. Plusieurs volontaires ont été mobilisés pour l'occasion. Les différentes séances ont été l'occasion pour plusieurs participants de mieux connaître la Croix-Rouge malienne. L'occasion est aussi saisie pour faire connaître le rôle de forces de sécurité dans le respect de l'application de la loi. Sur les 4 séances réalisées dans 4 régions du nord, 200 responsables techniques et administratifs ont été concernés. L'activité a mobilisé au moins 130 volontaires. On peut noter aussi la distribution d'au moins 550 copies du texte de loi sur la protection de l'emblème.

- *Diffusion sur le DIH et les liens avec certains préceptes du coran auprès des membres de certaines organisations religieuses*

Des Journées d'information sur le Mouvement International CR/CR ont été organisées dans les localités de Nioro et Sikasso à l'endroit des membres de certaines organisations religieuses. L'objectif était de montrer le lien entre les dispositions des conventions de Genève et certains versets et hadith. Une centaine de leaders membres (170) avec au moins 15% de femme de 5 organisations ont participé à ces séances. Les présentations ont été suivies de questions, de commentaires et de recommandations. Les éclaircissements donnés à la suite des débats ont permis de lever les confusions surtout sur l'emblème qui était vu comme un signe catholique. A la suite de la rencontre des informations ont été fournies sur les dispositions pratiques à prendre pour devenir volontaire à la CRM.

Diffusion sur l'historique du Mouvement international Croix-Rouge.

Cette séance a concerné plusieurs catégories de personnes : les élèves, les étudiants, les volontaires, les nouveaux agents de projet. Au cours de la période les élèves de l'Institution National de formation en santé de la CRM ont bénéficié de cette orientation. Au total 196 élèves ont été concernés. L'animation a porté sur les thèmes suivant : l'origine de la Croix-Rouge, les principes et valeurs du mouvement ; les activités de la Croix-Rouge malienne, les conventions de Genève, les emblèmes. Sur les 196 élèves, 55% étaient des femmes.

Les points focaux diffuseurs ont organisé également des séances de diffusion à l'intention des cibles communautaires (groupements de femmes, de jeunes, association des religieux au niveau de quatre régions. Au moins 250 personnes ont participé à ces séances de diffusion.

Recyclage des points focaux diffuseurs

Dans le cadre du renforcement des capacités des branches, le département a organisé une séance de formation/recyclage à l'intention de 27 volontaires. Ces volontaires sont formés comme des points focaux diffuseurs. Ainsi parmi ces 27 volontaires, 5 étaient des femmes. La formation a été facilitée par le chef de département et le chargé de diffusion. Aussi, le CICR a fait une présentation sur ACCES plus sûr et le cadre de coopération

avec la CRM. La méthodologie de la formation était axée sur des exposés, des débats et des jeux de rôles. Les points focaux ont été orientés sur le Mouvement Croix-Rouge, les techniques de base de communication, le processus de mise en œuvre d'un plan de diffusion. A la fin de la formation, les points focaux ont élaboré des plans d'action pour les séances de diffusion au niveau de leurs branches. La formation a duré 3 jours et elle a eu lieu à Koulikoro pour les régions du sud et à Gao pour les branches de Gao, Tombouctou et Kidal.

COMMUNICATION

- *Célébration de la journée internationale de la Croix-Rouge et du Croissant-Rouge*

Chaque année, la Croix-Rouge à l'instar des autres sociétés nationales organise la célébration de la journée du 8 Mai dont le thème de cette année a été « pour l'amour de la communauté, je m'engage à la servir ». Plusieurs activités ont précédé la tenue de la journée de lancement, notamment : la production de messages et de supports de visibilité, la diffusion de bande annonce à la TV et sur les panneaux publics. La journée de lancement a enregistré la participation d'une dizaine d'organe de presse. Le département a aussi organisé des séances de diffusion à travers certaines radios privées et une conférence de presse a été animée. Cette année la cérémonie a coïncidé avec le centième anniversaire de la Fédération Internationale des sociétés nationales de la Croix-Rouge et du Croissant-Rouge.

- *reportage médiatique:*

Le département a assuré plusieurs activités de reportage sur les activités de projets de formation et d'autres évènements. Des articles ont été régulièrement rédigés pour animer le site web.

- *Production du bulletin trimestriel 'le Volontariat' et support de visibilité*

Au cours de l'année, le département a produit 2 numéros consacrés aux actions de la société nationale à l'endroit de la communauté à travers le travail des volontaires.

- *Animation du site web et des réseaux sociaux:*

Le site web a été animé par différents articles. Afin de rendre plus performant le site, certaines fonctionnalités ont été développées (base de données des volontaires). Des publications (articles, et avis) ont été publiées sur le site web. Des réponses ont été données aux sollicitations des différents internautes.

- *Stratégie de communication :*

Au cours de l'année, le département a accompagné différents projets dans l'élaboration et la mise en œuvre de leur plan de communication et des supports de communication.

VI. LA FORMATION PARAMÉDICALE

Résultats attendus de l'année 2019

R1 : 60% des étudiants de troisièmes années inscrits pour les examens nationaux 2019 de fin d'études des techniciens de santé et licences en Sciences de la Santé Infirmière et Obstétricale obtiennent leurs diplômes.

R 2 : Les ressources financières mobilisées permettent de couvrir les charges de fonctionnement de l'institut,

R3: Le nombre de nouveaux candidats à la formation sélectionnés en Licence aux tests de sélection de 2019 (techniciens supérieurs de santé) augmente.

R 4: La mise en œuvre des activités se fait conformément au PO et l'institut produit les différents rapports des activités conformément aux délais de production et de transmission du secrétariat général de la CRM ;

RESULTATS ATTEINTS :

La Mise en œuvre des cours

L'institut a enregistré 79% de taux global de réalisation des cours au niveau des deux cycles de formation d'infirmiers (Technicien de Santé + Licence) toutes les classes confondues des 1^{ère}, 2^{ème} et 3^{ème} années au titre de l'année scolaire 2018-2019 (dont 82% de réalisation au niveau des TS et 77% au niveau de la Licence).

Le taux global de réalisation des cours chez les aides-soignants est de 100% conformément à la planification de 2019.

Des sessions d'exercices et d'accompagnement ont été organisées par la direction avec les enseignants pour la 3^{ème} année (Technicien de Santé et Licence) candidats à l'examen national 2019 pour l'obtention des diplômes au niveau national.

La Mise en œuvre des stages urbains

L'ensemble des élèves et étudiants inscrits et réguliers infirmiers (TS et Licence) et aides-soignants ont été mis en stage urbains dans certaines structures sanitaires du district de Bamako, du cercle de Kati, de certaines structures privées et de certaines régions dont les CSCOM, les CS Réf, les Hôpitaux/Centre Hospitaliers Universitaire.

La Mise en œuvre des stages ruraux / niveau national,

Au niveau national, les 27 étudiants de la 3^{ème} année en licence de l'INFSS-CRM en fin de formation pour l'obtention des diplômes ont été mis en stage rural dans les structures de santé (dont 4 CSCOM et 11 CS Réf) des régions de Kayes, Koulikoro, Sikasso, Ségou. L'INFSS-CRM a aussi participé à l'encadrement des étudiants en stage rural sur l'axe Bougouni, Ouelessebouyou et Sélingué.

La Mise en œuvre des évaluations

Au niveau des Infirmiers (Technicien de Santé et Licence) :

86% des étudiants de troisièmes années de l'INFSS-CRM inscrits pour les examens nationaux 2019 de fin d'études des techniciens de santé et des Licences en Sciences Infirmières et Obstétricales ont obtenu leurs diplômes au titre de l'année scolaire 2018-2019 (soit 59 .diplômés) avec 94% de taux de réussite masculin et 93% de taux de réussite féminin.

Au titre de la rentrée scolaire 2018-2019, l'INFSS-CRM enregistre un taux global de réussite de 90% pour toutes les classes confondues de 1^{ère}, 2^{ème} et 3^{ème} années au niveau des techniciens de santé, des licences en sciences infirmières et obstétricales dont 96% de taux global de réussite masculin et 88% de taux global de réussite féminin.

2b- Au niveau des aides-soignants, l'INFSS-CRM a formé 183 élèves aides-soignants au compte des quatre promotions de 2019. dont 124 sur 126 des trois premières promotions ont composé aux examens de fin de formation des aides-soignants, ce qui fait 98% de taux de participation avec 65% de taux de réussite dont 71% de taux de réussite masculin et 64% de taux de réussite féminin pour 81 diplômés (les 81% des diplômés sont des femmes).

1- Mise en œuvre des tests de sélection des nouveaux candidats à la formation à l'INFSS-CRM au titre de la rentrée 2019-2020:

Aux tests de sélection (Technicien de Santé et Licence) au titre de la rentrée 2019-2020, 73 nouveaux candidats (16H- 57 F) ont été sélectionnés avec 92% de taux global de réussite dont 39 Technicien de santé (5 H-34 F) et 34 Licence (11 H-23 F).

Sélection des boursiers de mérite

11 élèves /étudiants (dont les 73% sont des femmes) ont bénéficié de la bourse annuelle de mérite de l'INFSS-CRM en 2019 pour l'année scolaire 2019-2020.

Sur le plan Administratif :

La production et la transmission au secrétariat général de la CRM des rapports mensuels financiers et pédagogiques, des rapports trimestriels des activités de l'institut, du rapport annuel. L'institut a tenu deux réunions trimestrielles de coordination et de suivi des activités, le bilan 2019 des activités de l'institut et le PO 2020 ont été élaboré et transmis au secrétariat général de la CRM.

L'institut a aussi apporté son appui au département de la santé, à la commission technique national santé de la CRM, au département des ressources humaines et de la comptabilité dans la mise en œuvre de certaines activités du secrétariat général. L'institut a tenu des réunions de conseils pédagogiques et des parents d'élèves.

Au niveau national, l'institut a participé aux réunions de la commission nationale d'organisation et de mise en œuvre des examens nationaux en collaboration avec l'Association des Ecoles de Santé du Privé du Mali (AESP), les Académies d'Enseignement (RD et RG), le Centre National des Concours et Examens de l'Education (CNECE) et la Direction Générale de l'Enseignement Supérieur et de la Recherche Scientifique (DGESRS).

L'équipe de gestion a été renforcé par le recrutement d'un moniteur chargé de cours au niveau des jnfirmeries.

Sur le plan financier/ logistique:

Le pourcentage total de mobilisation des ressources (recettes) de l'INFSS-CRM au 31 octobre de 2019 est de 76% sur le budget de 2019 et le pourcentage total de recouvrement des frais de location est de 312%.

Le pourcentage total de recouvrement des frais d'inscription et de scolarité des élèves/étudiants infirmiers et AS au 30 septembre est de 91% soit 90% de réalisation sur le budget 2019 au titre de l'année scolaire 2018-2019.

VII. GESTION DU PATRIMOINE ET L'APPROVISIONNEMENT

Les activités concernées sont celles relatives aux fonctions habituelles du Service Patrimoine Approvisionnements à savoir : la **gestion des approvisionnements généraux, la gestion des équipements y compris parc auto/générateur, celle des stocks**, mais également **du bon fonctionnement du siège de la CRM** à travers les installations électriques, de plomberie, d'entretien de climatiseurs et autres.

Acquisitions (Cf. tableau 1)

Le patrimoine immobilier s'est enrichi par la réception définitive de :

- 11 points d'eau avec 9 forages dans la région de Kayes (CRE),
- D'un nouveau bâtiment de 4 bureaux et deux toilettes à Bamako (CRE)

Et le lancement de la construction du centre des Opérations d'urgence au siège de la Croix-Rouge Malienne. Aussi les travaux de construction d'un parking verra le jour d'ici la fin de l'année 2019

ACQUISITIONS :

Matériels et équipements roulants

- Quatre (04) moto Jakarta (2 CRLUX),1(AMIRA) et 1 Coursier CRM
- Six (06) apaches180 (CP3)
- Quatre (04) véhicules 3 (CRE) ; 1(CRB)

Parc informatique

- Huit (08) ordinateurs portable 3(MNCH) et 2(CRLUX)
- Quatre (04) imprimantes 02(MNCH) et 02(CRD HUM)
- Un (01) rétroprojecteur (CRB DRR)

Mobiliers de bureau

- Trois (03) armoires deux métalliques et 1 en bois (MNCH)
- Quatorze (14) fauteuils tout type confondu (13 MNCH), (1 HUM GAO)
- Huit (08) simples et de luxe (RECA)
- **NB** : Les acquisitions pour l'assistance des victimes des inondations de Koulikoro et de Kolokani, Nara sont en cours de traitement (DREF Inondations 2019)

Situation des stocks (cf. tableaux 2 et 3)

La situation du stock au magasin central de Bamako a fait l'objet de suivi régulier par le magasinier à travers les fiches de mouvements de stocks (bons d'entrée et de sortie fiches d'affectation des articles acquis par la CRM à travers l'ensemble des projets).

L'inventaire est en cours et sera complété par la création de dossiers individuels relatifs à la détention de matériels et équipements (**fiches détenteur**) par bureau et par personnel par le nouveau magasinier.

Ce suivi n'est ni régulier ni permanent dans les régions par les logisticiens des projets.

Emplois / Suivi

- **Véhicules (cf. tableau 4, 5 et 6)** missions, fonctionnement, entretien- réparation

En ce qui concerne les mouvements des véhicules ils sont en grande partie liés aux missions terrains sur l'ensemble du territoire national, missions de suivi évaluation en rapport avec les nombreux projets implantés dans les différentes régions.

Egalement les mouvements des véhicules concernent les courses de service relatives aux réunions et ateliers courants.

- 318 demandes de réservations de véhicules pour les courses en ville ont été traitées
- 20 demandes de réservations pour les missions terrains ont été traitées

De gros efforts ont été fournis par le siège pour maintenir les véhicules en fonction à travers des réparations et entretiens réguliers (**cf. Tableaux 6-7**)

Ces entretiens ont surtout concerné les véhicules suivants en fonctions :

7356 AAT ,6821 BAT, 1549 BAT, 0835 CIT, 3657 BAT, 2046 BAT, 2399 CAT, FICR IT442(CP3), 0107 CAT,9153 BAT.

Les couts d'entretien et de réparations sont estimés à **3.884.770 francs CFA (trois millions huit cent quatre-vingt-quatre sept cent soixante-dix francs CFA)**

NB : Les entretiens essentiels effectués au cours de l'année ont été effectués essentiellement sur des fonds projets

Cinq (05) véhicules sont en mauvais état (Immobilisés), il s'agit de la Land Cruiser 82-5381C, la Land Cruiser 3358 AAT la Land Cruiser 3853 BAT (en panne à Mopti), la Pick-up 4943 BAT et de la Pick-up 7518 AAT.

Elles pourront être mises en réforme car en arrêt depuis plus de quatre ans.

C'est pourquoi le processus de réforme des véhicules est en cours.

Les raisons fondamentales de ces reformes se résument non seulement aux couts trop élevés des frais d'entretien et de réparation du parc auto vétuste, mais aussi aux cumuls de frais de pénalités dus aux retards de prorogations des cartes grises.

Un tableau de suivi administratif de ces véhicules est mis en place pour le contrôle de la durée des cartes grises, visites techniques des assurances et vignette.

Egalement un tableau de suivi entretien et réparation est renseigné par semaine. A cela s'ajoute le **tableau de suivi des mouvements en courses internes et missions**

CARBURANT

Au cours de l'année 2019, six dotations en carburant ont été effectuées pour un montant total de 1.523.600 F CFA qui se décompose :

Véhicules

- 500.000 FCFA soit 724.62 L (PA17-21)
- 75.0000 FCFA soit 108.69 L (DREF I 19)
- 48.600 FCFA soit 70.43 L (CRQ)

Les véhicules ont également fonctionné sur la base des dotations liées aux ateliers et rencontres.

Générateur a également reçu trois (03) dotations de 900.000 F CFA :

- 500.000 francs CFA soit 724.63 L (PA17-21)
- 250.000 francs CFA soit 326.31 L (CRB/DRR)
- 150.000 F CFA soit 217.39 L (CRD/AMIRA)

Ce qui fait une dotation annuelle de 1.267.55 L

Un seul entretien a été opéré sur le générateur le 16 Avril 2019, d'un montant 213.728 FCFA

Procédures logistiques

Les procédures logistiques une fois de plus ont fait l'objet de débats lors de la rencontre de coordinateurs et des comptables et logisticiens de la CRM courant le mois de décembre 2019. Ces procédures ont toujours besoin d'harmonisation, de diffusion et surtout d'une meilleure lecture par les différents praticiens.

Mais le défi majeur qui se pose est comment concilier les diverses et riches procédures logistiques en temps normal et celles d'urgence par la CRM ?

Cette préoccupation majeure des différents acteurs trouvera certes sa réponse au cours de l'année 2020, car un avis de recrutement d'un consultant pour la révision du manuel de procédures a été lancé pendant ce mois de décembre 2019.

Suivi des Entrepôts

Le suivi de l'entrepôt central est régulier et permanent au niveau central comme l'atteste les différents rapports de stocks trimestriels produits par le magasinier.

Mais se pose le problème de suivi dans les régions. Des missions de suivi- appui et inventaires ont été programmés au cours de l'année 2019. Mais, hélas, par insuffisance d'effectifs, une seule mission a pu être réalisée à Kayes.

Il y a un faible suivi des entrepôts au niveau régional faute de magasiniers affectés. Egaleme nt ce suivi de stocks est irrégulier dans les différents projets. Les rapports d'inventaire ne sont plus remontés au niveau central par les responsables des projets terrains.

Aussi, des outils de gestion de stocks sont mis en place pour le suivi et la mise à jour des inventaires, des stocks mais restent problématiques au niveau des entrepôts régionaux.

VIII. RESSOURCES HUMAINES ET VOLONTARIAT

GESTION DU PERSONNEL

Dans son rôle d'orientation et de mise en application de la politique de gestion du personnel et du manuel de gestion des ressources humaines, le département s'est fixé comme priorité, durant l'Année 2019 :

- Le recrutement d'un personnel de qualité ;
- L'amélioration des conditions de travail ;
- Le renforcement de capacités des agents ;
- L'appui/ conseil aux départements techniques et opérationnels.

GESTION DES SALAIRES

Pour une meilleure analyse et prise en charge des salaires, le département de a été doté d'un logiciel de traitement et de gestion des salaires « TOM-PAIE » avec l'appui des partenaires. L'accord d'établissement de la Croix-Rouge Malienne est toujours à l'étude.

LE RECRUTEMENT DU PERSONNEL

Le nombre total d'employés à la Croix-Rouge malienne au 31 décembre 2019 s'élève 262 employés dont 58 femmes et 204 hommes.

Le département a reçu 60 demandes de stages. Le nombre de stages professionnels accordés au cours de l'année 2019 est de 15 stagiaires repartis entre les différents projets et l'administration de la Croix- Rouge malienne.

Le recrutement du personnel a constitué une des activités majeures de la gestion du personnel. L'arrivée des nouveaux projets a entraîné le recrutement de personnels supplémentaires.

GESTION DES DEPARTS

Au cours de l'année 2019 le département des Ressources Humaines de la CRM ont enregistré au total quarante-six (13) départs dont 08 départs pour fin des projets, 05 sont des démissions et 1 licenciement.

Le département des ressources humaines a fait une bonne gestion administrative et financière de tous les départs en application des dispositions du code de travail et du manuel de gestion du personnel de la croix rouge malienne.

EVALUATIONS DU PERSONNEL

Cette activité importante destinée à déceler les atouts et faiblesses des employés pour mieux planifier le renforcement des capacités demeure à présent timide dans son application. Les responsables n'ont toujours pas saisi l'importance de la pratique et continue à le léguer au second plan. Les évaluations des périodes d'essai indispensables pour la confirmation des contrats de travail ne sont pas faites systématiquement.

LA SECURITE SOCIALE

Tout le personnel recruté a été systématiquement déclaré aux impôts et leur cotisation sociale payé régulièrement.

CONGES ET PERMISSION DU PERSONNEL

L'observation des congés a été rendu obligatoire pour tous les employés sauf cas de forces majeurs. Cette disposition a permis de mieux gérer les départs en congé et de faire des économies d'échelle sur les indemnités et droits à payer aux employés en fin de contrat.

FORMATION CONTINUE DU PERSONNEL

Afin d'améliorer leur performance certains employés cadres et technicien ont bénéficié de formation dans divers domaines à travers les différents projets et programmes.

GESTION DES PROMOTIONS

Dans cadre de la motivation et de l'amélioration des conditions de travail des employés, la CRM a procédé à la promotion et à l'augmentation de salaire de certains agents.

GESTION DU VOLONTARIAT

Le volontariat étant l'essence du mouvement Croix-Rouge, l'année 2019 a été marquée par un engagement à mettre en œuvre, efficacement, sa politique nationale de volontariat afin de mieux structuré et de mieux organisé son réseau de volontaires. C'est dans ce cadre que la CRM avec l'appui de ses partenaires a réalisé un certain nombre d'activités tendant la mise en place d'un système cohérent d'organisation de gestion des volontaires et le recrutement d'un chargé de la gestion des volontaires.

Confection des supports techniques de gestions des données des volontaires

Depuis 2018, la Croix-Rouge Malienne a conçu et adapté des modèles standard de support et outil pour une gestion efficace du volontariat et des données des volontaires. Il s'agit là principalement :

- Du manuel de procédure de gestion des volontaires
- Du formulaire d'inscription individuel
- Du registre d'enregistrement des volontaires



Avec un appui financier de la Coopération CICR, le département a fait confectionner 40 manuels de procédure de gestion des volontaires, 50 registres d'enregistrement des volontaires, 1 000 Formulaires d'adhésion des volontaires.

Faire une bonne implication des volontaire dans la gestion des projets ;

Dans le cadre du renforcement de la résilience des populations du nord du Mali victimes des conflits et de la crise politico-sécuritaire, la croix Rouge malienne a mobilisé ses volontaires dans les régions de Mopti, Gao, Tombouctou et Kidal.

Par ailleurs, les volontaires de la Croix-Rouge Malienne ont activement contribué à la stabilité socio-économique des régions ci-dessus citées à travers leurs engagement dans la mise en œuvre des projets comme : le Rétablissement des Liens Familiaux (RLF) à Mopti /Gao/Tombouctou/Kidal, le projet Abri-Nord à Tombouctou, Le projet OFDA/Résilience à Gao/Tombouctou, le Projet Santé Materno-infantile à Gao, le projet Résilience/Moyen d'existence Tombouctou.

Dans les régions de Kayes, de Ségou, Koulikoro et dans le district de Bamako, le volontaires de la Croix-Rouge Malienne ont été sollicités et mobiliser dans la mise en œuvre des projets ci-dessous ;

Le Projet « Résilience Communautaire dans le cercle de Bla » ;

Le Projet « Résilience Communautaire dans le Cercle de Koulikoro et Tominian »

Le projet « Wash » dans les cercles de Bafoulabé et de Kéniéba

Le projet de lutte contre les IRA dans la Région de Kayes

Le projet Santé des mères, des enfants, et des nouveaux nées dans les régions de Koulikoro et Sikasso.

Le Projet « Résilience Communautaire dans le Cercle de Mopti et Djéné »

La Campagne de vaccination contre la rougeole.

Protection et visibilité des volontaires :

Avec l'appui de la coopération CICR, des projets et programmes de la CRM, le département a procédé pendant le premier trimestre à la prise en charge de l'assurance volontaires de 5 436 volontaires à hauteur de *Trois million deux cent soixante un mille six cent Franc CFA (3 261 600) F CFA en raison de 1. Franc Suisse soit 600 F CFA.*

Identification des comités fonctionnels de la Croix-Rouge Malienne et des points focaux Volontariat.

Cette activité a commencé depuis 2017, ou dans un premier temps un point focal volontariat avait été identifié au niveau de chaque comité régional et les communes d'intervention du projet SMNE2 à Sikasso et Koulikoro. Pour rendre effectif ce processus au niveau de tous les comités fonctionnels en leur dotant en même temps des supports et outils de gestion des données des volontaires, une lettre circulaire a été adressée aux secrétaires généraux régionaux afin d'identifier l'ensemble des comités fonctionnels de la CRM avec des points focaux volontariat en charge de gérer les volontaires et les différents supports et outils de gestion des données des volontaires.

A la date du 31 Mars 2019, 96 comités fonctionnels ont été identifiés dont le processus de dotation en supports est en cours : 55 comités communaux à Sikasso et Koulikoro, 10 comités régionaux, et 31 comités de cercle.

Réunion trimestrielle de la commission technique nationale du volontariat et de la jeunesse

La commission nationale technique nationale du volontariat et de la jeunesse a tenu ses réunions ordinaires de coordination trimestrielle des activités comptant le premier, deuxième et troisième trimestre 2019. Les ordres du jour ont porté sur la présentation des rapports d'activités de gestion du volontariat et de jeunesse.

Suivi du processus de recensement, d'inscription et d'enregistrement des volontaires auprès des points focaux régionaux volontariat.

A la date du 31 Décembre 2019 Nous avons recensé, inscrit et enregistré

1 251 Volontaires suivant la numérotation nationale unique volontaire ci-dé :

1. KAYES de 000 001 à 000 100 = 100 Volontaires
2. KOULIKORO de 000 101 à 000 200 = 100 Volontaires
3. SIKASSO de 000 201 à 000 300 = 100 Volontaires
4. SEGOU de 000 301 à 000 400 = 100 Volontaires
5. MOPTI de 000 401 à 000 500 = 100 Volontaires
6. TOMBOUCTOU de 000 501 à 000 600 = 100 Volontaires
7. GAO de 000 601 à 000 701 = 100 Volontaires
8. KIDAL de 000 701 à 000 750 = 50 Volontaires
9. MENAKA de 000 751 à 000 800 = 50 Volontaires
10. TAOUDENI de 000 801 à 000 850 = 50 Volontaires
11. BAMAKO de 000 851 à 000 950 = 100 Volontaires.
12. BAMAKO de 000 951 à 001 050 = 100 Volontaires

13. MOPTI de 001 051 à 001 251 = 200 Volontaires

TOTAL= 1 251 VOLONTAIRES INSCRITS, ENREGISTRES ET DOTES D'UN NUMERO UNIQUE A LA DATE DU 15 Décembre 2019.

Le processus continu pour les régions déjà citées et celle qui ne sont mentionnées dans le présent rapport.

Appui et accompagnement des nouveaux projets et programmes dans la mobilisation et sélection des volontaires.

Au cours du trimestre, le département a eu à appuyer et accompagner la mobilisation et sélection des volontaires sur nouveaux projets :

- Le programme de préparation communautaire aux épidémies et aux pandémies (CP3) (200 Volontaires)
- Résilience Tombouctou (03 volontaires)
- Abris Tombouctou (14 Volontaires 3 Femmes et 11 Hommes)

Le département a participé à tout le processus :

- Analyse des critères
- Diffusion des critères
- Sélection et validation des candidatures.
- Etablissement et suivi de la signature des accords d'engagement
- Briefing des volontaires retenus

Traitement des Demandes de Candidature au volontariat: Accueil et orientation des nouveaux volontaires.

Au niveau du secrétariat général national, le département a eu à traiter 15 demandes de candidatures. Les intéressés ont été accueillis et orientés vers les comités communaux de leurs lieux de résidence habituelle.

Au niveau des branches régionales, nous avons continué à accueillir orienter, inscrire et enregistrés non seulement les nouveaux volontaires, mais aussi les anciens dans le cadre du processus de recensement général des volontaires lancé en début d'année.

Formation de recyclage des points focaux régionaux chargés du volontariat sur la gestion informatique des données des volontaires.

Pour renforcer la gestion du volontariat et des données des volontaires, la Croix-Rouge Malienne a organisé le Jeudi, 25 Juillet 2019 à Bamako, une formation de recyclage sur la gestion informatique des données des volontaires à l'endroit des points focaux régionaux chargé du volontariat des régions de Kidal, Ménaka, Taoudéni, Tombouctou, Gao, Kayes, Mopti, Koulikoro, Sikasso, Ségou et le District de Bamako.

- L'outil de collecte et de transmission des données des volontaires a été installé sur les ordinateurs des points focaux.
- Les points focaux ont été formés et orientés sur le mode de collecte et de transmission des données.

Supervisions des activités des volontaires sur les programmes et projets en cours d'exécution.

Courant troisième trimestre 2019 Cette activité d'accompagnement des projets et programmes a concernés le projet MNCH2, pour renforcer l'effectif des équipes de volontaires suite au départ certains volontaires, à l'inactivité de d'autres et aux besoins d'augmentation du nombre dans certaines zone du projet. Le nombre de volontaire sur le projet a passé de 2154 à 2172 volontaires suites quelques nouvelles identifications et sections.

Routine

Appui et orientation ponctuelle des branches sur la mobilisation, sélection et supervision des volontaires dans le cadre des activités spécifiques ponctuelles d'urgence.

Le camp National des Volontaires, Edition de 2019

Le Camp National des Volontaires de la Croix-Rouge Malienne a été initié depuis 2009, dans le cadre de la motivation des volontaires. Aujourd'hui il est devenu un espace de choix pour la Croix-Rouge Malienne de rencontrer ses volontaires et célébrer le volontariat.

L'édition de cette année, 11^{ème} du genre, a été placée dans le thème de la mobilisation pour la paix, l'intégration et la cohésion sociale combattre avec comme thème central : « **Volontariat, Facteur d'Intégration et de Cohésion Sociale** » Il s'est déroulé du 08 au 13 Décembre 2019 au Centre de Formation Agricole et de Développement Rurale de Dougouolo (CFADR), Cercle de Bla, Région de Dougouolo et a regroupé 130 participants (85 volontaires/100 prévus, 2 stagiaires à la CRM, 15 Encadreurs dont 05 régionaux, et 28 invités Officiels et facilitateurs)

Au cours de l'année 2019, la Croix-Rouge Malienne a fait le choix d'accompagner le Mali dans la promotion de la paix et de l'entente et de la cohésion sociale à travers son réseau dynamique de bénévoles (volontaires).

En outre, l'édition a été l'opportunité pour la Croix-Rouge Malienne de renforcer les liens de coopération, d'amitié et d'action commune entre les volontaires et d'autres organisations de volontaires au Mali.

A travers son programme d'activité, le camp national des volontaires « édition 2019 » a permis de :

- Renforcement du cadre national de partage d'expériences, de liens de coopération, d'amitié et d'action entre les volontaires de la Croix-Rouge Malienne.
- Envisager des actions communes dans le cadre des missions des volontaires.
- Permettre aux participants surtout les nouveaux volontaires de s'informer au mieux sur le Mouvement Croix-Rouge en général et la Croix-Rouge Malienne en particulier.
- Permettre aux participants surtout les nouveaux volontaires de s'informer au mieux sur le fonctionnement du réseau des volontaires de la Croix-Rouge Malienne et comprendre le concept de volontariat.
- Renforcer les connaissances et aptitudes des volontaires afin qu'ils répondent mieux aux exigences de leur mission,
- Offrir un cadre de diagnostic et d'évaluation de la Croix-Rouge Malienne sur le plan de soutien aux volontaires et le développement du volontariat.
- Contribuer à une meilleure visibilité de la CRM (Création, Mission, actions, projets et programmes).

Organisation des missions de supervision RH et Volontariat dans les zones d'intervention du projet MNCH2.

Conformément à son plan d'action annuelle 2019, le département des ressources humaines et volontariat a prévu de réaliser des Missions de supervision pour un Meilleur suivi et accompagnement du personnel et des volontaires sur les projets et programmes.

C'est dans ce cadre que le chef du département et son assistant chargé du volontariat viennent de boucler une mission d'accompagnement RH et d'évaluation du niveau de mise en place du réseau des volontaires, de traitement et de transmission des données d'activités de volontariat sur le projet « Sante de la mère, du nouveau-né et de l'enfant » SMNE phase 2, mis en œuvre par la Croix-Rouge Malienne en partenariat avec la Croix-Rouge canadienne et l'Etat Malien dans les régions de Sikasso et Koulikoro

IX. ACTIVITÉS DES SECRÉTARIAT GÉNÉRAUX RÉGIONAUX

Dans le but d'apporter une réponse de proximité aux besoins de population, la Croix-Rouge malienne a inscrit dans son système de gestion la mise en place des secrétariats généraux régionaux. Il existe aujourd'hui huit (8) secrétariats généraux dans les régions de Kayes, Ségou, Sikasso, Koulikoro, Mopti, Tombouctou, Gao et Kidal. Conformément à leur mandat, les responsables de ces postes ont au cours de l'année 2019 joué un rôle prépondérant dans l'animation de la vie associative de la CRM, la supervision des programmes techniques, la mobilisation des ressources et la représentativité de la SN auprès des acteurs étatiques et non gouvernementaux.

A Kayes, les activités sont portées sur la couverture sanitaire des évènements dans la région. La branche a également reçu un important lot de matériel médical de la part d'une association française. Les équipements et médicaments ont été offert par la CRM à la direction régionale de la santé.

Au registre de la mobilisation des ressources, plusieurs prestation ont été menées avec l'ambulance régionale de la branche dont les revenus ont permis de prendre en charge certaines dépenses de fonctionnement.

La célébration du 8 Mai, journée internationale de la Croix-Rouge et du croissant rouge a été une occasion pour intensifier la diffusion sur les principes du mouvement et planter plusieurs arbres pour atténuer les effets du changement climatique dans la région.

A Koulikoro, l'inauguration des bureaux du comité régional construite avec le soutien de la Croix6rouge canadienne constitue un des évènements majeures de l 'année. La branche a également accompagné la mise en œuvre des projets en cours dans la région

A Sikasso, La branche de Sikasso a également été doté de siège à la faveur du projet de promotion de la santé de la mère des enfants MNCH2, fiancé à travers la Croix-Rouge canadienne. A titre de mobilisation de ressources la branche a mené quelques activités de formation en premiers secours a l'intention des entreprises et la couverture sanitaire des certains évènements sportifs. Des activités de diffusion ont également et menée à l'occasion de la célébration du 8 Mai

A Ségou, La branche de Ségou a mis l'accent sur la régularité de la tenue des réunions statutaires dont les 4 quatre règlementaires ont été tenues avec procès-verbal à l'appui. Plusieurs séances de diffusion sur le mouvement ont été organisées à l'intention du public et particulièrement des agents des services publics. Le camp des volontaires dont la 10ème Edition s'est tenue à Dougouwolo a également été une occasion de diffusion sur les principes et valeurs du mouvement. Dans le cadre la réponse aux conséquences des inondations la branche a mené une évaluation rapide qui a abouti à un projet d'assistance aux populations affectées dans un village du cercle.

Au titre du partenariat la branche a convenu avec le CICR d'une collaboration locale pour la mise à disposition d'espace de travail pour un point focal CICR à Ségou. Une proposition de projet a été élaborée et soumise au croissant rouge Qatari.

Le centre de formation socio sanitaire a également été doté en équipement en vue de son opérationnalisation grâce à une contribution du projet RECOM financé par la croix rouge Danoise. La branche a également procédé à la mise en place de quelques comités communaux et maintenue l'élan de la régularité des réunions statutaires.

A Mopti, la branche de Mopti a été relativement favorisée grâce au projet pilote de renforcement des capacités opérationnelles et institutionnelles. Grâce au projet la branche a maintenu la tenue régulière de ses réunions statutaires auxquelles prennent part les membres de la gouvernance de branches locales. Afin de promouvoir davantage le volontariat des points focaux volontariat de tous les cercles de la région ont été identifiés et formés et dotés de registre pour l'enregistrement des volontaires. Ainsi 194 nouveaux volontaires ont adhéré à la branche régionale au cours de l'année 2019. Les équipes communautaires de réponse aux catastrophes ont également été recyclés.

Au chapitre de la mobilisation des ressources et du partenariat le dispensaire de la branche a été doté en médicaments et matériels médicaux grâce aux financements du CICR et du projet RECOM totalisant plus de 5 millions de FCFA. Aussi la branche locale de Douentza a été dotée d'équipements pour une activité génératrice de revenu grâce au partenariat CICR/CRM.

Au titre la sécurité, une évaluation des besoins de sécurité a été menée avec l'appui du CICR et un plan sécuritaire annuel a été développé et partagé.

La branche régionale a assisté en abris et kits non vivres, au cours de l'année indépendamment des interventions des projets planifiés plus de 300 déplacés

A Tombouctou, les actions du secrétaire général ont porté sur l'appui technique et administratif à la mise en œuvre aux projets en cours dans la région. La branche a également élaboré et soumis au CICR un projet d'assistance aux déplacés dans la ville de Tombouctou. Le projet a été financé et une assistance en vivre et non vivre a été apportée à plus de 300 familles déplacés.

A Gao, les actions ont été focalisées sur l'appui aux projets et programmes en cours dans les régions.

X. LA COORDINATION DES PROJETS ET PROGRAMMES

Conformément à la mission assignée au coordinateur des programmes et en ligne avec le programme de travail annuel, diverses activités sont réalisées au cours de l'année 2019.

9.1 La production des rapports trimestriels et du rapport annuel

En dépit des difficultés relatives à la production des rapports par les responsables concernés, trois rapports trimestriels globaux des activités de la CRM ont été élaborés et présentés à la hiérarchie. Ces rapports retracent l'ensemble des activités de la CRM au plan organisationnel et opérationnel. Le présent rapport annuel est prévu pour être transmis au plus tard le 20 janvier 2020 afin d'informer sur les activités de l'année 2020 et faciliter l'obtention du certificat d'opérationnalité.

9.2 Elaboration du bilan 2019 et du plan opérationnel annuel 2020

Le bilan global comptant pour la période de Janvier à Octobre 2019 a été produit ainsi que le plan opérationnel correspondant au budget annuel pour l'année 2020. Les deux documents ont été présentés le 28 décembre à la réunion du comité central de la CRM. Le bilan 2019 et le plan opérationnel 2020 qui doivent être actualisés après les sessions de planification de Janvier et février ont été validés avec acclamation par les membres du comité central.

9.3 La rencontre des coordinateurs et comptables

La rencontre annuelle des coordinateurs des projets et autres responsables techniques des programmes s'est tenue du 18 au 22 Novembre après deux mois d'intense préparation. Cette rencontre consacre la 11^e session d'un forum annuel regroupé pendant 4 jours les coordinateurs, comptables, secrétaires généraux régionaux, logisticiens et responsables du siège national. Elle avait comme objectif le partage des expériences et les présentations des bilans des activités des projets et programmes. En outre la rencontre a également été une occasion de rappeler les principes et procédures de fonctionnement de la société nationale ainsi que les orientations stratégiques de l'organisation. La rencontre fut assortie d'un plan d'action pour 2020 et de fortes recommandations pour l'amélioration du fonctionnement opérationnel de la SN.

9.4 La Rencontre bilan du programme de partenariat avec le CICR

Conformément à la tradition, les responsables de la Croix-Rouge malienne et du CICR se sont retrouvés pendant deux jours au mois de septembre pour faire le bilan et parcourir les activités du programme annuel de partenariat et identifier les pistes de collaboration pour l'année à venir. La rencontre a été préparée et facilitée par le coordinateur des programmes avec l'appui du coordinateur coopération du CICR. La rencontre a été sanctionnée par une proposition de budget pour 2020 et une liste de recommandations d'amélioration du partenariat stratégique et opérationnel.

9.6 La coordination du travail des départements techniques

Plusieurs rencontres ont été organisées avec les responsables des départements techniques pour coordonner les activités techniques et renforcer la synergie et complémentarité d'action au sein des différents secteurs d'interventions. Ces rencontres ont permis aussi d'éviter le chevauchement des interventions et des différentes rencontres. Mais force est de reconnaître que compte tenu du dysfonctionnement entre le travail des équipes techniques et les équipes support sensées appuyer les résultats sont souvent mitigés.

9.7 Elaboration des projets et Programmes

L'année 2019 a été particulièrement caractérisée par le développement et la soumission de plusieurs projets et programmes d'urgence, de relèvement et de développement. Un programme multisectorielle d'assistance et de relèvement couvrant 5 régions du Mali d'un budget de 5 milliard de FCFA a été développé et soumis au Croissant rouge qatari et autres partenaires du mouvement. Dans le cadre de la réponse aux inondations plusieurs projets d'assistance d'urgence ont été élaborés et soumis aux partenaires du mouvement dont celui de la réponse aux inondations du mois de Mai à Bamako, et celles du village de NGolobabougou à Ségou ont bénéficié d'un financement total de plus de 100 millions de Francs CFA. Certains projets dont la rédaction a commencé en 2018 ont été finalisés courant 2019.

9.8 Le suivi des projets et programmes

Dans le cadre du suivi des projets et programmes, l'intensité des activités de conception et administratives au niveau du siège n'a pas permis de faire beaucoup de visite de projets sur le terrain comme il était de coutume. Nonobstant ces contraintes le suivi technique de tous les projets a été assuré à travers les communications avec les équipes pertinentes. Nous avons cependant participé au suivi de certain projet sur le terrain à la faveur des réunions des comités mixte de suivi et lors de visites organisées.

XI. LE PARTENARIAT

La Croix-Rouge malienne est une rare société nationale ayant un partenariat direct et concret avec huit (8) sociétés nationales gérant conjointement ou en mode délégué plusieurs projets d'urgences, de relèvement et ou de développement. Au cours de l'année 2019 la Croix-Rouge malienne s'est donné comme objectif de soigner et de renforcer ce partenariat entre société nationale sœurs. La CRM est consciente que l'opportunité que présente la collaboration avec les SNP s'accompagne aussi d'exigences de redevabilité et d'efficacité..

Malgré les multiples efforts le partenariat avec certaines SNP notamment la Croix-Rouge Suisse a été mis à dure épreuve par des actes de négligence attribuables à nos deux organisations. Aussi, les irrégularités constatées dans la gestion des ressources d'un projet en gestion délégué à Koulikoro ont également écorchées la réputation de la société nationale vis-à-vis de ce partenaire, qui il faut le signaler a été la première et la seule à initier avec notre SN des projets avec gestion partiellement déléguée.

Ces épreuves bien qu'injustifiables sont inhérentes à toute collaboration. Elles ont été pour la CRM une grande source de leçons apprises qui permettront à coup sûr d'améliorer notre mode de gestion et raffermir d'avantage le partenariat au sein du mouvement. Aussi, il faut noter que le Croissant rouge Qatari s'est jointe cette année au nombre des SNP de la Croix-Rouge malienne. Des initiatives ont été développées avec celle-ci pour assister les populations vulnérables affectées par la crise multidimensionnelle. Dans le cadre de certaines interventions sous régionales, un partenariat sud- sud a été initié avec les sociétés nationales du Burkina et de la Guinée. Ce partenariat se concrétisera d'avantages en 2020 avec la mise en œuvre conjointe d'activités transfrontalières.

Au titre de la coordination au sein du mouvement, les activités de renforcement des capacités de la branche régionale de Mopti coordonnées entre la CRM, Le CICR et la Croix-Rouge Danoise constitue un bel exemple de synergie et complémentarité d'action entre les membres du Mouvement. Cette initiative dont la phase pilote se termine cette année a produit des résultats tangibles qui pourrait être dupliqués dans d'autres régions du Mali voire ailleurs en Afrique et dans le monde.

En plus de la Croix-Rouge espagnole, danoise, canadienne, belge, luxembourgeoise, néerlandaise, française et qatari, la Croix-Rouge malienne maintient ses relations stratégiques et opérationnelles avec le comité international de la Croix-Rouge (CICR) et la fédération internationale des sociétés de Croix-Rouge et de Croissant Rouge (FICR).

Au cours de l'année 2019, la Croix-Rouge malienne a mis en œuvre 41 projets d'assistance d'urgence, de relèvement et de développement à travers le partenariat avec les membres du mouvement CR/CR. Ces actions ont concerné la quasi-totalité des régions du Mali malgré l'insécurité et les difficultés d'accès.

XII. L'ANALYSE FINANCIERE

La situation financière de la CRM résume l'ensemble des transactions menées pendant la période du 01 Janvier 2019 au 31 Octobre 2019. Il s'agit d'un récapitulatif de tous les projets fonctionnels pendant la période et des fonds propres de la CRM portant sur les budgets prévisionnels, les ressources mobilisées et disponibles pendant la période, l'utilisation faite de ces ressources (dépenses) et les soldes disponibles par projet à la fin de la période. Il donne également une idée de la consommation budgétaire par projet ainsi que les informations relatives aux fonds propres de la CRM, notamment les ressources mobilisées sur fonds propres et les dépenses réalisées sur ces ressources pendant la période indiquée.

SITUATION FINANCIERE DES PROJETS

Pour la période allant du 1^{er} Janvier au 31 Octobre 2019, nous enregistrons un total de 41 projets dont :

- 29 projets en cours jusqu'au 31 Octobre 2019 exécutés avec un budget prévisionnel annuel total de 7 751 506 306 FCFA,
- 7 projets ont pris fin pendant la période et les soldes restants, notamment RECA, DREF INONDATION 2018 et CRS SANTE COMMUNAUTAIRE ont été rapatriés pour un total de 46 351 707 FCFA.
- 5 projets sont terminés depuis plus de 2 ans et ont des soldes dormants d'un montant total de 1 887 559 FCFA pour lequel une confirmation de la CRM et ses partenaires financiers est attendue pour leur sort.

En récapitulatif, pour la période, nous enregistrons un budget global annuel prévisionnel pour les projets de 9 141 293 587 FCFA. L'ensemble des fonds reçus des différents partenaires financiers que sont les SNP, le CICR et la FICR s'élève à 4 645 424 091 FCFA. A ce montant s'ajoute le solde total antérieur disponible au 01 Janvier 2019 estimé à : 718 057 246 FCFA, d'où un total de ressources disponibles de 5 365 001 890 FCFA (cf. tableau récapitulatif Annexe 1). Sur ce montant, nous enregistrons un total de dépenses de 4 279 428 649 FCFA de Janvier à Octobre 2019. Le solde total disponible dans nos comptes en banques et en caisses pour tous les projets s'élève à 1 226 059 627 FCFA. Le reste d'un montant de 156 236 081 FCFA correspond à des avances opérationnelles non encore justifiées pendant la période dont les plus importantes sont celles en lien avec le projet MNCH/CRC pour plus de 48 millions et le projet santé communautaire avec la Croix-Rouge suisse avec plus de 23 millions FCFA de dépenses litigieuses, ainsi que le projet de coopération avec le CICR pour environ 15 millions.

Nous notons que sur les 41 projets exécutés courant la période de Janvier à Octobre 2019, 39% (soit 16 projets) sont à un taux d'exécution budgétaire allant de 70 à 100%. Le reste, au nombre de 25 projets ont un taux de consommation budgétaire inférieur à 70%. Les projets en partenariat avec la CRD, la CRB avec le Projet Résilience Koulikoro, la CRE et enfin la CRNL avec les projets IRA et PFR II, sont ceux qui progressent en matière de taux d'exécution budgétaire. Les plus faibles taux d'exécution sont constatés avec le projet MIGRANT/CICR, et trois autres projets qui ont commencé entre Juillet et Septembre notamment DEPLACES MOPTI/CRB, CASH TRANSFERT/CRE et MOYEN DE SUBSISTENCE Kayes/CRNL.

SITUATION DES FONDS PROPRES

Les fonds propres comprennent ceux de l'INFSS, le compte Fonctionnement ainsi que le compte de Salaire du Personnel.

L'INFSS (Ecole de Santé)

Les recettes de l'INFSS-CRM issues des frais de scolarisation des deux cycles Aide soignants et Infirmiers qui ont pu être mobilisées de Janvier à Octobre 2019 s'élèvent à 79 239 500 FCFA. Ceci constitue une légère progression par rapport à l'année dernière ou à la même période les recouvrements étaient de 71 062 000 FCFA

Le solde antérieur de l'institut au 1^{er} Janvier 2019 est de 5 286 048 FCFA ; soit un total de ressources disponibles de 82 525 548 FCFA sur lesquels 58 376 858 FCFA au total ont été dépensés pendant la période. Au 31 Octobre 2019, l'INFSS enregistre un solde disponible en banque de 24 148 690 FCFA.

LE COMPTE DE FONCTIONNEMENT

Le compte Fonctionnement retrace les ressources et les dépenses en lien avec les fonds propres de la CRM. Pour la période concernée, l'ensemble des ressources mobilisées et orientées vers le fonctionnement totalisent un montant de 73 478 993 FCFA comportant deux ressources importantes d'appui à des activités spécifiques à savoir :

- 9 835 355 FCFA provenant de la CRF pour assister les populations victimes des inondations ;
- 5 769 320 FCFA provenant de la FICR pour un appui institutionnel pour l'amélioration la connectivité au sein de la CRM
- 9 808 525 FCFA, apport de la CRE pour Assistance Inondation 2019.

Le reste des ressources, d'un montant de 48 061 793 FCFA, sont des ressources provenant essentiellement des frais administratifs, des recettes émanant de la vente des cartes de membres et des activités génératrices de revenus telles que la location de la salle de conférence et les formations en secourisme.

Le solde antérieur au 1^{er} Janvier 2019 est de 4 024 784 FCFA, soit un total de ressources disponibles de 77 503 777 FCFA.

Les dépenses de fonctionnement sur fonds propres CRM (excluant les salaires payés sur fonds propres) s'élèvent à 52 099 231 FCFA. Ces dépenses portent essentiellement sur : l'eau, l'électricité, l'entretien de certains véhicules, les dépenses relatives au 8 Mai, les dépenses d'entretien courant du siège, les dépenses de

l'assistance aux inondations et de l'amélioration de la connectivité. Le solde disponible au 31 Octobre 2019 du compte FONCTIONNEMENT s'élève à 10 823 991 FCFA en banque et en caisse qui correspond bien sûr aux reliquats des fonds des appuis cités précédemment (CRF et FICR et CRE).

LE COMPTE « SALAIRE PERSONNEL »

La situation financière du compte « Salaire du Personnel » retrace l'ensemble des transactions liées au fonds reçus et à la prise en charge des salaires, des charges sociales et fiscales de l'ensemble du personnel de la CRM (projets et fonds propres). Il s'agit des fonds en provenance des projets et programmes et des différentes Délégations des Sociétés Nationales Participantes et qui sont destinés à payer chaque mois les Salaires et les charges sociales et fiscales ainsi que les indemnités de fin de contrat du personnel qui émargent sur ces projets. Le montant de ces fonds pour la période de Janvier à Octobre 2019 reçu sur le compte Salaire s'élève à 1 144 978 144 FCFA. Sur ce montant, un total de 1 062 908 169 FCFA ont été décaissés pour faire face aux charges salariales de tout le personnel qui émargent sur les projets en cours. Le reste d'un montant de 82 069 955 FCFA correspond aux impôts du mois d'Octobre 2019 et à l'INPS des mois d'Août, Septembre et Octobre 2019 qui n'étaient pas encore payés au 31 Octobre 2019.

Le compte Salaire du Personnel enregistre également la situation des salaires payés sur fonds propres CRM. Il s'agit de la partie du personnel dont le salaire est financé par les ressources propres que la CRM elle-même mobilise. Pour la période concernée, les ressources mobilisées et orientées vers le compte Salaire s'élèvent à 64 574 111 FCFA. Elles portent essentiellement sur les Frais Administratifs et les frais d'occupation des bureaux payés par les représentations SNP. A cela, s'ajoute le solde antérieur du compte au 01/01/2019 d'un montant de 2 767 199 FCFA. Le Total disponible pour la période est donc de 67 341 310 FCFA.

Sur ce montant, les salaires, les charges sociales et fiscales payés pour le personnel émargeant sur les fonds propres s'élèvent à un montant total de 75 910 670 FCFA. Nous constatons donc qu'il y a un déficit d'un montant 8 569 360 FCFA lorsque nous faisons la différence entre les ressources et les dépenses sur fonds propres. Ce qui signifie que pour pouvoir payer toutes les charges de la période (salaire, ITS et INPS du personnel des projets et des fonds propres), il faudra mobiliser sur fonds propres un montant de 8 569 360 FCFA. Les ressources sur lesquelles nous comptons pour assurer cette couverture sont les frais administratifs des projets CRM/CRF et ceux du 3^e trimestre des projets CRM/CRD.

RECAPITULATIF

PROJETS

Le tableau en annexe (voir Annexe 1- Situation Financière du 1^{er} Janvier au 31 Octobre 19) récapitule la situation financière (projets et fonds propres) comme suit :

- Budget prévisionnel annuel total des projets: 9 141 293 587 FCFA ;
- Solde antérieur disponible au 01/01/2019 : 718 057 248 FCFA,
- Fonds reçu courant période : 4 645 424 091 FCFA
- Ressources totales disponibles: 5 365 001 890 FCFA
- Dépenses réalisées pendant la période : 4 279 428 649 FCFA
- Fonds Total rapatriés : 46 351 707 FCFA
- Solde disponible au 31/10/2019 : 1 226 059 627 FCFA
- Avances non justifiées : 156 236 081 FCFA

FONDS PROPRES:

- Ressources mobilisées et disponible sur fonds propres : 227 370 635 FCFA
- Dépenses sur fonds propres : 186 425 008 FCFA
- Solde disponible fonds propres (INFSS, fonctionnement et Compte Salaire personnel) : 26 365 072 FCFA.

SITUATION DES IMPAYES ET DES COMPTES D'ATTENTE EN SOUFFRANCE

LES IMPAYES

Les impayés regroupent l'ensemble des engagements (factures de fournisseurs ou de prestataires, dettes envers les tiers ou les partenaires) imputables sur les fonds propres de la CRM et non encore honorés par la CRM. D'un montant de 39 120 743 FCFA. Parmi ces impayés Il y en a qui sont anciens de 2014, 2015 et 2016 et qui n'ont pu être régularisés pour faute de preuves suffisantes et de supports adéquats justifiant que les prestations sont réellement fournies. Les plus récents sont essentiellement les factures d'internet pour plus de 15 millions et les factures d'électricité pour plus de 9 millions, qui sont en attente de ressources pour être payées.

LES COMPTES D'ATTENTES EN SOUFFRANCE (AVANCES NON JUSTIFIEES ET LITIGES)

Les attentes en souffrance sont relatives à des avances et des créances envers les tiers et qui sont toujours en instance de régularisation dans les bilans depuis plus de 5 ans. Ces situations sont en attente de décision pour leur apurement. D'un montant total de 8 649 111 FCFA.

COMPTE D'ATTENTE/ PRODUITS A RECEVOIR

Pour un montant total de 5 739 414 FCFA, il s'agit d'une part des ressources issues de réforme de matériels de la CRM et de loyer de Magasin datant de 2007, 2008, 2009, 2010 et 2015 dont le recouvrement n'est toujours pas fait auprès des créanciers. Ce montant s'élève à 4 386 724 FCFA et d'autre part de Créance sur certains employés de la CRM pour un montant de 1 352 690 FCFA pour des indemnités payés à eux et que la CRM a demandé le remboursement.

Le détail se trouve dans le tableau « Annexe 4- COMPTE 477000 (Produits constatés d'avance) au 31/10/2019 ». Ces créances sont aussi prises en compte dans le plan d'apurement en cours.

XIII. DIFFICULTES RENCONTREES / DEFIS

Les difficultés enregistrées au cours de l'année 2019 ont été d'ordre général, organisationnel, opérationnel et partenarial

Au niveau du contexte général les difficultés se résument à :

- L'intensification des attaques contre les forces armées, les enlèvements et vols contre les organisations humanitaires ont affaiblis l'Access et les services aux populations vulnérables
- La crise économique mondiale qui affectant la mobilisation des fonds pour les populations vulnérables

Au plan organisationnel

- La réticence a développé un réseau de jeunesse et volontaires pour assurer la mise en œuvre des activités et le relevé institutionnel

- La faiblesse notoire dans le plaidoyer en faveur de la mobilisation des ressources rendant la CRM quasi dépendante

Au plan opérationnel

- La surcharge de travail au niveau du siège national et l'insuffisance des ressources humaines
- La faiblesse dans le suivi des planifications à cause manque de personnel
- Les procédures de gestion inadaptées au contexte actuel (inexistence de procédures d'urgence)
- Faible respect des procédures de gestion
- Le retard dans les acquisitions des équipements et matériels de fonctionnement des projets
- Le retard dans le recrutement et engagement de la personne source de retard dans la mise en œuvre des activités
- Le dysfonctionnement dans la communication entre les différents niveaux et responsabilités de la CRM

Au plan partenarial

- L'annulation du programme de santé communautaire et lutte contre la cécité dans la région de Tombouctou suite aux irrégularités constatées dans la gestion du projet a mis à mal la longue histoire de collaboration entre la CRM et la Croix-Rouge Suisse et
- Les irrégularités administratives constatées dans la mise en œuvre du projet RECOM Koulikoro ont également entamé la confiance entre la CRM et la CR de Belgique qui est la seule Société nationale de Croix-Rouge à déléguer la gestion de projet à la CRM et la couverture santé de toute la région en matière de santé oculaire.

XIV. SUGGESTIONS

- Mettre en place et respecter des procédures de gestions claires et adaptés aux différents contextes et stratégies d'intervention
- Mettre en place un système fluide et moderne d'acquisition des biens et services des projets et programmes y compris un logiciel de suivi des demandes
- Améliorer la qualité de la justification des fonds par les agents et membres des branches en responsabilisant chaque entité en fonction de son mandat et sa responsabilité
- Créer un cadre de collaboration objective et opérationnel entre les programmes et les services supports.
- Améliorer la communication et le fonctionnement à tous les niveaux en mettant en place un schéma clair de communication à tous les niveaux

XV. CONCLUSION

En dépit des difficultés liées l'insécurité et la faiblesse de ressources face à l'immensité des besoins humanitaires, la Croix-Rouge malienne à travers ces différentes interventions à contribuer de façon significative à l'effort de réponse aux besoins des populations dans les situations de précarités.

En plus des programmes et projet de développement et de relèvement, plusieurs interventions d'assistances d'urgence, notamment pour répondre aux besoins créés par les effets des inondations et du conflit au Mali, ont été réalisées. Ces interventions multiformes ont contribué à restaurer la dignité à plusieurs familles et soulager la souffrance de centaines de milliers de personnes. Ces résultats importants sont attribuables à la

solidarité des sociétés nationales partenaires du mouvement CR/CR, du CICR et de la FICR mais aussi et surtout du gouvernement malien à travers l'accompagnement des services techniques pertinents.

Les résultats probants engrangés au cours de l'année 2019 ne seraient jamais rendus possible sans l'engagement, le dévouement et le don de soi des volontaires, membres et personnel de la Croix-Rouge malienne et de ses partenaires.